



Svendborg
Kommune

SØREN KILDELUND
Skelmosevej 28
5884 Gudme

**Kultur, Erhverv og Udvikling
Natur og Klima**

Svendborgvej 135
5762 Vester Skerninge

Tlf. 62233000

mette.serup@svendborg.dk
www.svendborg.dk

Afgørelse efter vandløbsloven til genåbning af rørlagt vandløb i Skelmose på ejendommen matrikel 13c, Gudme By, Gudme

Søren Kildelund har ansøgt om tilladelse til at genåbne en rørlagt strækning af privat dræn i skoven Skelmose. Røret ligger på matrikel 13c, Gudme By, Gudme, som ejes af Broholm Gods.

7. april 2016

Sagsid: 16/2747
Afdeling: Natur og Klima
Ref. METSER

Formål og baggrund for projektet

I dag står der vand på Søren Kildelunds mark som følge af dårlig afvanding gennem eksisterende drænledning i skovbrynet på Broholm Gods' ejendom.

Røret, der leder vandet videre fra Søren Kildelunds mark er gammelt og delvist ødelagt af trærodde. Der er udtrykt ønske om at fjerne røret, så vandet kan ledes fra markskellet gennem skoven af åbne render.

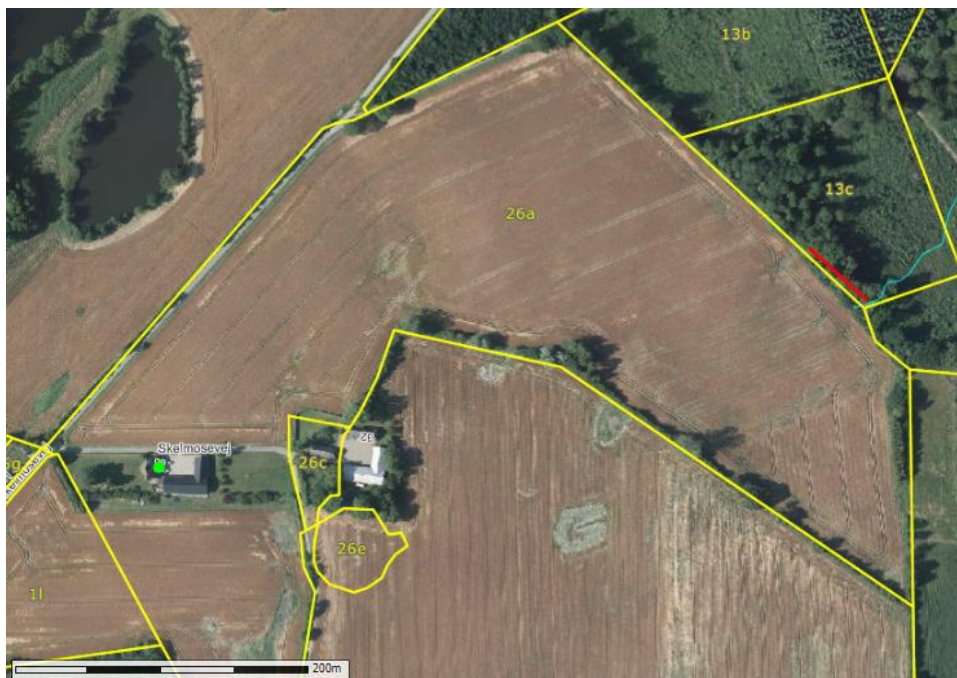

cittaslow - Svendborg

Åbningstider:

Mandag-onsdag	Kl. 09.00-15.00
Torsdag	Kl. 10.00-16.30
Fredag	Kl. 09.00-14.00

Kortudsnittet viser den eksisterende rørlagte strækning i skovbrynet (rød streg), som ønskes genåbnet.

Lovgivning

Genåbningen af en rørlagt strækning kræver en reguleringstilladelse jf. vandløbsloven¹ § 17 og § 3 i bekendtgørelse om vandløbsregulering og -restaurering mv.², da ændringen fra rør til åben rende er at betragte som en vandløbsregulering jf. vandløbsloven § 16.

Vandløbsregulering er omfattet af bilag 2 i VVM-bekendtgørelsen³. Projektet kræver derfor en vurdering om VVM-pligt jf. bekendtgørelsens § 3 i henhold til planlovens⁴ bestemmelser.

I skellet mellem matriklerne 26a og 13c Gudme By, Gudme er der registreret diger. Disse er beskyttet efter museumslovens⁵ § 29 a.

Skelmose, hvori den rørlagte strækning ligger, er registreret som fredskov og er således beskyttet mod hugst mm. efter skovlovens⁶ § 8.

Afgørelse efter vandløbsloven

I medfør af vandløbslovens § 17 og jf. bekendtgørelse om vandløbsregulering og -restaurering mv. meddeles der hermed tilladelse til det ansøgte under følgende vilkår:

- Hvor røret fjernes, skal vandløbet udformes som den åbne grøft mod øst, hvortil vandet ledes.
- Projektets gennemførelse må ikke resultere i tilførsel af jord eller sand til vandløbet eller hindre vandets frie gennemstrømning. Dette gælder både under anlægsarbejdet og til enhver tid derefter.
- Projektejer varetager alle forhold vedrørende fjernelse af røret og etablering af rendens profil.
- Lodsejer står for den fremtidige vedligeholdelse af renden.
- Arkæologi Sydfyn skal kontaktes, hvis der under gravearbejdet fremkommer oldsager, knogler, større mængder træ eller andet der kan have historisk eller arkæologisk interesse.
- Tilladelsen bortfalder, såfremt den ikke udnyttes senest 3 år fra dags dato.

¹ Miljø- og Fødevareministeriets bekendtgørelse nr. 1579 af 8. december 2015 af lov om vandløb.

² Miljø- og Fødevareministeriets bekendtgørelse nr. 1780 af 16. december 2015 om vandløbsregulering og -restaurering m.v.

³ Miljø- og Fødevareministeriets bekendtgørelse nr. 1832 af 16. december 2015 om vurdering af visse offentlige og private anlægs virkning på miljøet (VVM) i medfør af lov om planlægning

⁴ Erhvervs- og vækstministeriets bekendtgørelse nr. 1529 af 23. november 2015 af lov om planlægning

⁵ Kulturministeriets bekendtgørelse nr. 358 af 8. april 2014 af museumsloven

⁶ Miljø- og Fødevareministeriets bekendtgørelse nr. 1577 af 8. december 2015 af lov om skove

Der gives tilladelse efter § 30 i bekendtgørelse om vandløbsregulering m.v. til at arbejdet kan iværksættes straks.

Det vil sige, at arbejdet kan igangsættes inden klagefristen er udløbet. Iværksættelsen af arbejdet indebærer dog ingen begrænsning i Natur- og Miljøklagenævnets adgang til at ændre eller ophæve en påklaget godkendelse.

Vandløbsmyndighedens bemærkninger

Ved ovenstående gives der alene tilladelse til genåbning af rørlagt vandløb i Skelmose på matrikel 13c, Gudme By, Gudme i skovbrynet langs matrikel 26a Gudme By, Gudme.

Formålet er at sikre, bl.a. gennem de stillede vilkår, at der ved genåbningen af vandløbet tages behørigt hensyn til både de afvandingsmæssige og miljømæssige interesser, der knytter sig til vandløbet.

Vandløbsmyndigheden har valgt ikke at sende projektet i offentlig høring jf. § 17 i bekendtgørelsen om vandløbsregulering og -restaurering m.v., da projektet, efter vandløbsmyndighedens vurdering, ikke skønnes at have nogen væsentlig betydning for vandløbets afstrømningsmæssige eller miljømæssige forhold.

Ansøger er ansvarlig for, at de stillede vilkår overholdes. Vandløbsmyndigheden fører tilsyn med arbejdets udførelse, såfremt det skønnes nødvendigt.

Vandløbene i Skelmose indgår ikke i statens vandplaner, hvorfor vi ikke kender deres nuværende økologiske tilstand. Det vurderes imidlertid, at genåbningen ikke vil påvirke miljøtilstanden i vandløbene.

Projektområdet ligger indenfor følgende bilag IV-arters naturlige udbredelsesområde: Hasselmus, Vandflagermus, Brunflagermus, Sydflagermus, Dværgflagermus, Markfirben, Stor vandsalamander, Springfrø og Spidssnudet frø.

Det er kommunens vurdering, at bilag IV-arter og deres levesteder ikke påvirkes negativt af projektet.

Afgørelse efter planloven (VVM-screening)

I medfør af VVM-bekendtgørelsens § 3 og i henhold til planlovens bestemmelser, træffes der afgørelse om, at projektet ikke er VVM-pligtigt.

Begrundelse for afgørelsen

Projektejer har fremsendt VVM-anmeldeskema af projektet (se vedlagte), og Svendborg Kommune har efterfølgende vurderet projektet i forhold til planloven.

Afgørelsen er truffet på baggrund af en VVM-screening af risikoen for, om projektet vil påvirke miljøet væsentligt.

Det fremgår af VVM-screeningen, at projektområdet ligger i et område med særlige drikkevandsinteresser. Projektet får imidlertid ingen indflydelse på undergrunden og påvirker derfor heller ikke drikkevandet i området.

Det vurderes, at der ikke er nogen risici forbundet med projektet i forhold til miljøet.

Anden lovgivning

Ud fra det ansøgte vurderes det, at der ikke er ønske om eller behov for at influere hverken det beskyttede dige eller fredsskoven i projektet. Derfor er elementerne ikke behandlet yderligere i dette dokument. Hvis et indgreb i et af ovennævnte elementer alligevel skønnes nødvendigt, vil det kræve en forudgående dispensation fra den respektive lovs bestemmelser.

Naboerklæring

Forud for ansøgningen er der indhentet naboerklæring fra Broholm Gods, som har givet samtykke til projektet. Naboerklæringen er vedlagt denne afgørelse.

Økonomi

Udgifterne vil blive fordelt mellem projektejer/forpagter og Broholm Gods.

Tidsplan

Projektet forventes igangsat indenfor 14 dage efter vandløbsafgørelsen er truffet og afsluttet i sommeren 2016.

Hvis du har spørgsmål til afgørelsen, er du velkommen til at kontakte understående.

Venlig hilsen
Mette Louise Egmoser Serup
Skov- og landskabsingeniør
Dir. tlf. +4562233476

Klagevejledning

Ovenstående afgørelser kan, iht. vandløbslovens § 80 og planlovens § 58, påklages til Natur- og Miljøklagenævnet.

Klagefristen er 4 uger fra den dag, afgørelsen er offentliggjort. Afgørelsen vil blive annonceret på Svendborg Kommunes hjemmeside den 7. april 2016. Klagefristen på disse afgørelser er den 6. maj 2016.

Ved klage skal det angives, hvilken af afgørelserne, der ønskes påklaget.

Du klager digitalt via Klageportalen, som du har adgang til via www.borger.dk eller www.virk.dk.

Hvis du ønsker at blive fritaget for at bruge klageportalen, skal du sende en begrundet anmodning til Svendborg Kommune, som videresender anmodningen til Natur- og Miljøklagenævnet. Det er Natur- og Miljøklagenævnet, der træffer afgørelse om, hvorvidt din anmodning kan imødekommes.

Andre kan også klage over afgørelsen. Det betyder, at enhver der må antages at have en individuel væsentlig interesse i sagens udfald er klageberettiget.

Du skal betale et gebyr på 500 kroner til Natur- og Miljøklagenævnet for at få behandlet klagen. Hvis du får helt eller delvist medhold, får du gebyret betalt tilbage.

Bilag

Bilag 1: Ansøgning

Bilag 2: Naboerklæring fra Broholm Gods

Bilag 3: VVM-anmeldeskema

Kopi sendt til:

Berørte parter:

Matrikel 26a Gudme By, Gudme
Søren Kildelund
Skelmosevej 28, 5884 Gudme

Matrikel 13c, Gudme By, Gudme
Broholm Gods
Broholmsvej 32, 5884 Gudme

Relevante myndigheder og interesseorganisationer:

Dansk Botanisk Forening – Naturbeskyttelsesudvalget

(nbu_fyn@botaniskforening.dk)

Dansk Møllerforening- v./Susanne Jervelund (danskmoller@gmail.com)

Danmarks Naturfredningsforening (dn@dn.dk)

Danmarks Naturfredningsforening - Svendborg (svendborg@dn.dk)

Dansk Ornitologisk Forening – Svendborg (svendborg@dof.dk)

Dansk Ornitologisk Forening – (natur@dof.dk)

Danmarks Sportsfiskerforbund (post@sportsfiskerforbundet.dk)

Danmarks Sportsfiskerforbund - Fyn, v./Frode Thorhauge

(frodethorhauge@stofanet.dk)

Ferskvandsfiskeriforeningen (nb@ferskvandsfiskeriforeningen.dk)

Fiskeriinspektorat ØST (roskilde@naturerhverv.dk)

Fiskeriinspektorat ØST- Fredericia v./ Jimmy Langelund Jensen

(jlj@naturerhverv.dk)

Naturstyrelsen (nst@nst.dk)

Naturstyrelsen Odense (ode@nst.dk)

Friluftsrådet (sydfyn@friluftsradaet.dk)

Arkæologi Sydfyn (arkeologi@ohavsmuseet.dk)

Svendborg Museum (info@svendborgmuseum.dk)