



# SYNERGIEN SVENDBORG

## SYNERGIEN SVENDBORG

OPDRAGSGIVER:



RÅDGIVER:



Oktober 2019



# FÆLLESKAB



## INDHOLD

INTRODUKTION

CUR RAPPORT

PROCESSEN

ORGANISERING, AKTIVITET, KOMMUNIKATION

SKITSEFORSLAG

- Kocept
- Hovedplaner
- Planudsnit
- Materialer
- Udeområdet

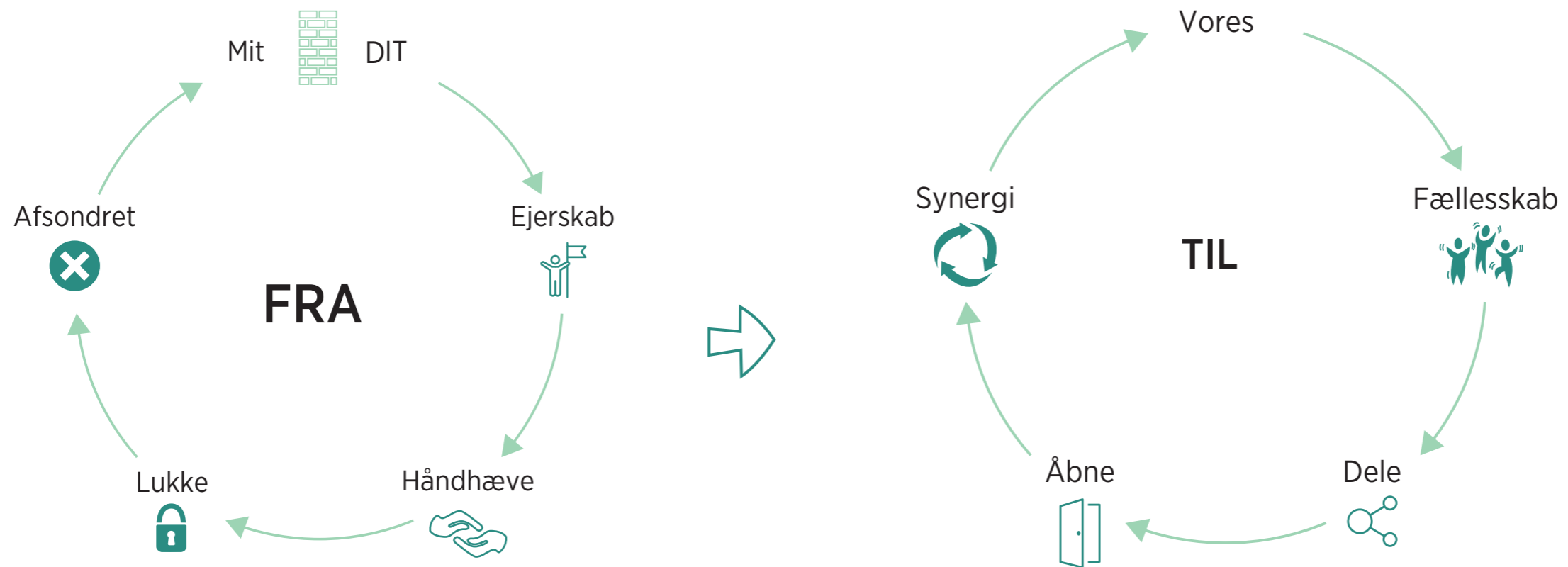

Synergien fokuserer på at skabe et unik sted for unge og på at tre organisationer går fra "dit" og "mit" med ryggen til hinanden til dit, mit og vores der åbner sig op og binder sammen

## INTRODUKTION

Svendborg Gymnastikforening (SG), Svendborg Forenede Boldklubber (SFB) og Svendborg Idrætscenter (SIC) er gået sammen i et unikt samarbejde med fokus på at skabe et attraktiv tilbud for byens unge mellem 15 og 25 år, så de tilbydes et aktivt liv i fællesskab med andre. Titlen på projektet er SYNERGIEN og baren sættes højt. I Synergien skal der tænkes på tværs.

Her bygges en organisering op omkring de unges måde at indgå i fællesskaber på, og der etableres kommunikationsplatforme hvor unge taler med unge. Aktiviteter bliver skræddersyet til og drevet af unge, som også medvirker til at udvikle de fysiske rum og faciliteter. Det overordnede mål er at tiltrække og fastholde unge mellem 15-25 år, så de forbliver aktive gennem hele ungdommen.

Statistikken "Idrætsdeltagelsen i Danmark" viser et drastisk fald i unges idrætsaktiviteter fra 16 års alderen og aktivitetsniveauet forbliver for mange lavt indtil 40 års alderen. Det vil altså sige at man "taber" de unge i 20 år.

I denne periode oplever unge mange omvæltninger med høj frekvens hvilket gør det svært at fastholde relationer og skabe nye. Hver gang der er en overgang fra en livssituation til en anden tabes fællesskaber og

identitet, men samtidig bliver nye begyndelser mulige. Ud over at være en periode i de unges liv hvor meget afsluttes er det således også en periode hvor meget kan startes op.

I Svendborg er der flere gymnasiale- og mellemlange uddannelser. Mange unge kommer til byen for at læse men får ikke genstartet et foreningssengagement, som de måske ellers har haft der hvor de kom fra. For at overkomme forhindringerne skal de studerende mødes af en nem, synlig og overskuelig adgang til foreningslivet.

SG,SFB, SIC er bygget op som traditionelle klubber i adskilte miljøer og erkender at der skal ske en forandring på flere fronter for at tiltrække og fastholde de unge. Derfor ønsker man sammen at skabe Synergien - et eksempelprojekt der viser nye veje for, hvordan man laver attraktive tilbud for de unge.

De unge vil gerne være aktive og de vil gerne fællesskabet, men det skal være på deres egne præmisser og det skal passe til deres liv med studie og venner. Mange i denne gruppe ønsker at være aktive uden konkurrence og uden langvarige forpligtigelser. De ønsker at komme i miljøer hvor de føler sig hjemme, hvor der er noget at mødes med andre om, og hvor man ikke behøver at købe en kaffe til 35 kroner for at få lov til at opholde sig.

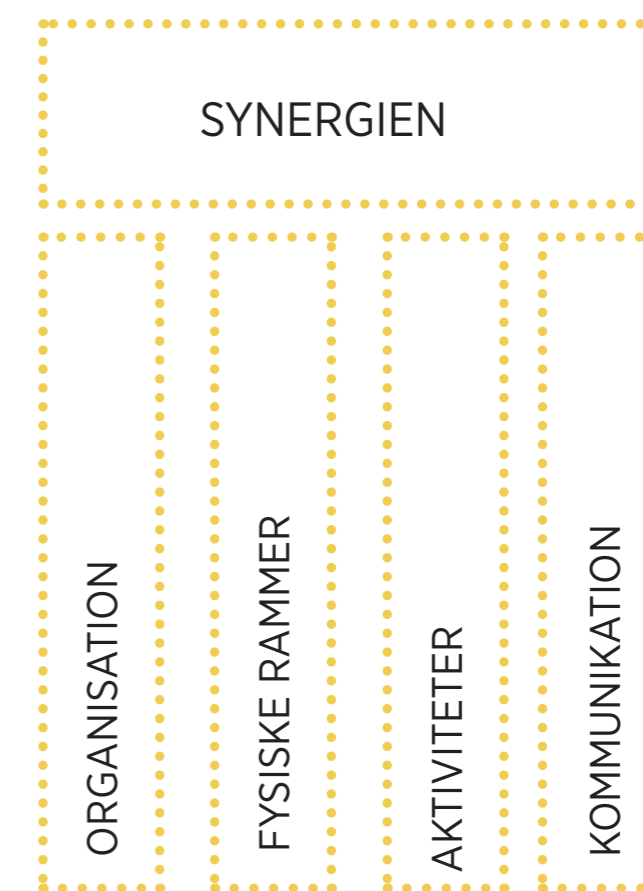

Synergien står på 4 ligeværdige søjler

## CUR RAPPORT

I rapporten "Idrætsliv og Ungdomskultur" har Center for Ungdomsstudier undersøgt hvad der skal til for at trække de unge ind og engagere dem i SG-huset. De har, ud fra et litteraturstudie og en serie interviews med fokusgrupper blandt de lokale unge, udarbejdet en række anbefalinger, som lægger op til mulige retninger SG-huset kan gå i, for at få en større tiltrækningskraft i ungemiljøet i Svendborg. Disse anbefalinger er følgende:

1. Skab hygge kroge og cafestemning
2. Hav studievenlige priser og billig kaffe
3. Giv mulighed for at man kan trække sig tilbage og fordybe sig i lektier
4. Afhold events og arrangementer
5. Kommuniker til de unge via de unge
5. Ryk aktiviteter og opholdsmiljø udenfor, når vejret er til det
7. Opret hold hvor hygge kommer før præstationer
8. Hav fleksible tilbud som alternativ til faste hold
9. Skab rum for og inspirér til selvorganiseret bevægelse
10. Hold fokus på gymnastik og afgræns festlige events i både tid og rum

Et gennemgående tema i rapporten, er de unges ønske om et sted der danner rammer om mulige fællesskaber af særligt den uforpligtende slags. Mange mener at den aktive deltagelse i foreningslivet og idrætten er svær at forene med ungdomslivet, herunder særligt fritidsjob, lektier, socialisering og fest. Det forpligtende fællesskab som de føler gymnastikken og den traditionelle idrætsforening repræsenterer, gør at mange oplever en "enten eller" mentalitet i forhold til det sportslige engagement. De unge ser SG-Huset som et sted der er særligt forbeholdt gymnaster og deres fællesskaber. De vurderer at hvis de skulle føle sig draget til spontan brug af idrætscenteret, skulle der skabes en "mindre gymnastik og sportsagtig" stemning. Samtidig skulle stedet tilbyde arrangementer og spontan aktiv deltagelse i uforpligtigende sociale og sportslige aktiviteter. De savner et sted, hvor de kan hygge med vennerne, lave lektier, trække sig tilbage eller deltage i en fysisk aktivitet, uden at særligt sportstøj eller tilmelding påkræves.

"Ud over at være et socialt samlingssted er flere inde på, at SG-huset også skal være et sted, hvor man kan få styr på lektier, hvis man ikke kan nå hjem inden træning. Det betyder, at der udover et mere livligt cafémiljø skal være et rum, hvor der er nogenlunde ro til at fordybe sig, strømstik til computere og rimelig internetforbindelse.... Et gennemgående synspunkt blandt de af fokusgruppemedlemmerne, der ikke i forvejen er medlemmer af SG, er, at hvis man vil lave et hus, som ikke kun er for gymnaster, så bliver man nødt til at skrue ned for gymnastikken udadtil eller i hvert fald formulere den bredere" (CUR-rapport.2018 s.9,18)

De unge søger et sted med en højere diversitet af tilbud, der dels kan facilitere deres interne fællesskaber med vennerne, dels kan eksponere dem for andre gymnasier, fællesskaber i idrætten m.m.

Der ønskes desuden gode rammer for socialt samvær:

"Mere konkret betyder det ifølge de unge, at rummet gerne skal indrettes med et cafémiljø med mindre kroge, hvor man kan sidde og snakke to og to, samtidig med, at der gerne må være områder, hvor man kan sidde sammen i større grupper ved langborde eller lignende." (CUR-rapport.2018 s.8)

Et ønske om fleksible og selvorganiserede aktiviteter fremhæves ligeledes. Fitness er en populær sport blandt de unge, pga. fleksible tider og muligheden for spontan tilmelding til holdaktiviteter uden forpligtigelser. Flere af de unge beskriver at huset gerne skal kunne "rykke udenfor" når vejret er til det. Eksempler på dette kunne være mulighed for udendørs musikanlæg, bolde som bliver stillet til rådighed og udstyr til selvorganiseret træning. Også den før beskrevne cafestemning og sociale hygge skal kunne trække ud når solen er fremme.

"Ifølge gymnasieeleven, som citeres her, kræver det således en kulturændring. Der skal bygges en ny kultur op, og den kan man måske hjælpe på vej ved at etablere miljøer, der minder om, hvad de unge kender fra cafeerne i byen. Her kunne et hyggeligt udemiljø med cafeborde, plantekasser og parasoller bidrage, samtidig med at det ville være med til at åbne stedet op og signalere, at der i huset, foruden gymnastik, er plads til hygge og socialt samvær." (CUR-rapport. 2018 s. 12-13)"

Trods ønsker om en bredere profil for SG-huset understreger de unge dog, at de ikke ønsker, at udvidelsen af SG-husets profil og tilbud skal resultere i at idrætsklubberne skal gå på kompromis med deres sportslige ambitioner. De eksisterende idrætsbaserede fællesskaber må ikke miste deres styrke men skal suppleres med nye fællesskaber.

Rapporten fokuserer alene på SG og ikke de øvrige organisationer i huset. I forbindelse med udvikling af nærværende projekt har man derfor valgt at nedsætte en gruppe af unge der spænder på tværs af de tre organisationer og som inkluderer ikke-organiserede unge.

Gruppen blev kaldt Visionary Youth og bestod af 2 repræsentanter fra SG, 2 fra SFB, 2 fra SIC og 5 ikke-organiserede. Sammen med denne gruppe har Keingart, som rådgiver på projektet, udviklet de fysiske rammer. Organisering, kommunikationsplatforme og aktivitetsudbud er udviklet i samspil mellem de unge og Idrættens udviklingsnetværk, der er en tværgående organisation mellem de tre hovedorganisationer. Projektet er således udviklet med de unge for bordenden og skal ses som de unges ønsker til en fremtidig udvikling, suppleret og visualiseret af Keingart på baggrund af de indsamlede erfaringer og præferencer.



## PROCESSEN

Udviklingsprocessen forløb over tre møder med Visionary Youth gruppen for bordenden.

Først var gruppen på Studietur for at undersøge og lære af hvad andre har gjort. Vi besøgte 4 steder med forskellige stemninger, aktivitetsindhold og formål. Undervejs på turen blev der drøftet præferencer og vi talte om hvad de unge laver i fritiden, hvilke fællesskaber de er en del af osv. På baggrund af de indsamlede reaktioner udformede Keingart tre

scenarier for hvordan Synergien kunne udvikles. Disse blev præsenteret for de unge der drøftede fordele, ulemper og ideer i forbindelse med hvert enkelt scenarie. Ud fra kommentarerne gik Keingart i gang med at udforme et fjerde scenarie, der indeholdt de elementer som de unge havde udpeget som væsentlige.

Det fjerde scenarie blev præsenteret på den sidste workshop og de unge kommenterede projektet og pegede på ting der skulle rettes til.

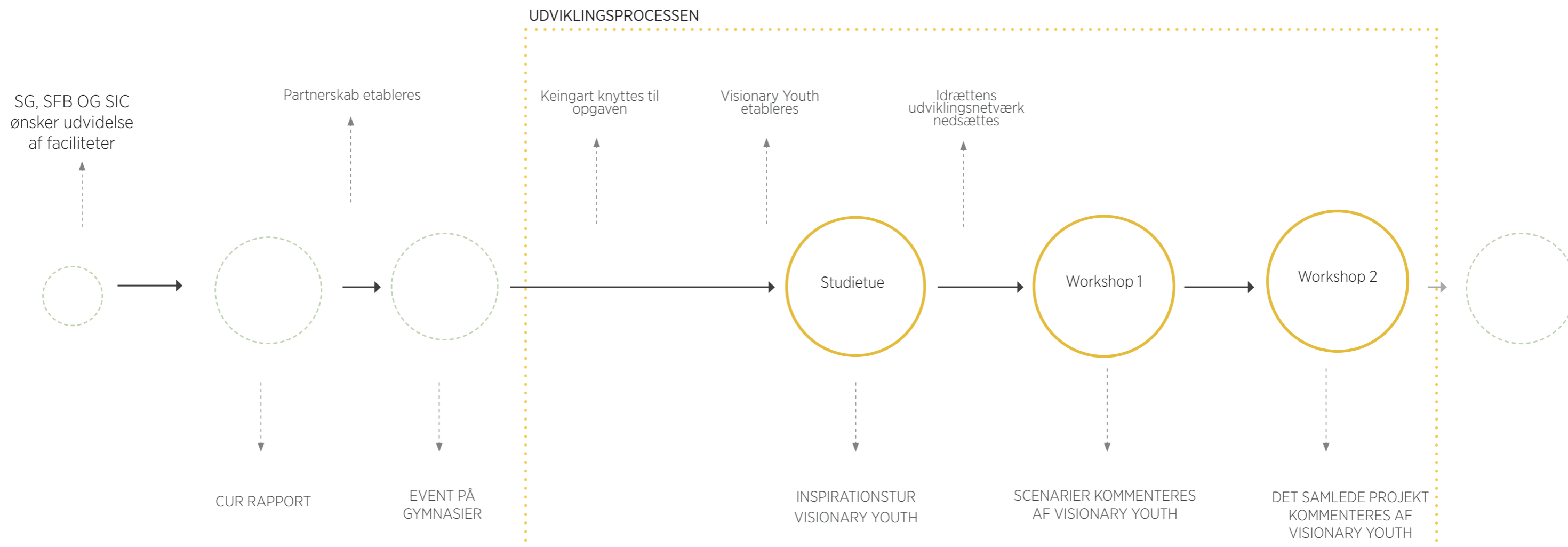

## STUDIETUR

På studieturen besøgte vi Forum Faaborg der for nyligt har indviet en ny tilbygning inklusiv et nyt overdækket udeområde. Vi besøgte derefter X-huset i Vester Skerninge som er et moderne forsamlingshus for alle landsbyens borgere. Tredje stop var streetfood hallerne Storms Pakhus i Odense der har en unik karakter og et rå udtryk. Sidste destination var Campus kollegiet ved SDU i Odense. Kollegiet udmærker sig ved at have særlige zoner for fællesskab mellem værelserne.



Ved Forum Faaborg blev især det store overdækkede udeområde med basket bane og skateområde nævnt som noget der var appellerende. Det blev beskrevet at det var fedt at så mange sportsgrene var samlet på et sted. I forhold til stemingen var flere glade for de lyse farver og foldevægge der giver mange muligheder. I forhold til det organisatoriske var de unge især glade for ideen om, at man kan være medlem af selve huset og have adgang til alle aktiviteter - i foreninger, i fitness og til holdtræning. De unge var til gengæld kritiske i forhold til at der manglede steder hvor man kan "flade ud" og slappe af. At der mangler hygge områder. Cafeen virker for formel og skal være mere hyggelig. Indgangen og trappeopgangen er små og klemte. I forhold til stemningen beskriver de unge at det mere virker som et træningssted end et værested, og at det er lidt for klinisk.

De ideer de unge mente vi skulle have med hjem fra Forum Faaborg var:

En god sammenhæng mellem forskellige sportsgrene og lyse åbne rum der kunne deles.

Ideen om at man er medlem af det hele og at foreninger er samlet.

Huske at lave vand automater og gerne have træ med i indretningen.



Storms Pakhus tog de unge med storm. De var generelt vilde med det og sagde at det der især gjorde det fedt var de mange små nicher, de lange borde og det rå/rustikke retro udtryk, der gjorde at man ikke var bange for at bruge det. Generelt et fedt look og design med en gennemført stil hele vejen. De synes godt om det naturlige ovenlys og højt til loftet, men mente at der trods lofthøjden var en "hule"-stemning pga. søjler og lave lamper.

De unge syntes i høj grad at stedet lægger op til hygge og nærvær. De føler at der er "leben" og at det er et sted for alle. Der var på besøgstidspunktet et event med fodbold og musik på forpladsen. Det tiltalte i høj grad de unge, der gerne var blevet hængende her.

De eneste kritikpunkter de unge kunne se her var, at der var lidt for meget støj, at man ikke kunne betale med kontanter og at større arrangementer ikke passede ind i rammerne.

De ideer de unge mente vi skulle have med hjem fra Storms Pakhus var: At der skal være hygge kroge og sociale steder. At man kan indrette afgrænsede "små huse". At gammelt også kan være godt. Derudover synes de unge at containere med forskellige installationer, fx steder til børn, var godt at få med. På den organisatoriske side sagde de unge at begivenheder som fx street fodbold er vigtige og får folk til at komme.



X- Huset blev især fremhævet at de unge for at have en god stemning med planterne, ovenlysene, dagligstue-stemningen, trappe opgangen, terrasserne, at det er "lyst på den gode/varme måde". De oplevede at der var mange forskellige muligheder for at man kunne være social og også dyrke gymnastik, musik eller bare slappe af.

De unge var dog ikke udelt begejstret for huset der "lignede et forsamlingshus", var "for gammeldages", og havde en underlig stemning som på et plejehjem. De unge mente at der var for varmt, næsten for lyst og at der manglede liv, folk og mulighed for sportslig aktivitet.

De ideer de unge mente vi skulle have med hjem fra X-huset var: Ovenlys, muligheder for flere aktiviteter, læseområde, mulighed for at lave lektier efter skole. At det var miljøvenlig og brugte alternativ energi. I forhold til stemningen blev der lagt vægt på, at huske brugen af planter og sofaer der skaber hygge og en hjemlig følelse.





Campus kollegiet blev af de unge fremhævet for at være pænt, udført i lækre materialer og have en fin udsigt. De synes godt om at fællesområderne nærmest tvinger et fællesskab frem, og at der var en "efterskole-stemning" i fællesrum/køkken. Tagterrasser, altaner og ude arealerne blev også fremhævet som værende gode.

En del kritikpunkter kom de unge dog også med. De sagde bl.a. at det virkede hotelagtigt, upersonligt, hårdt, industrielt og at indretningen var kedelig, kold og kynisk.

Der var for mange regler, ingen måde at være sociale på, ikke tænkt så meget på beboernes behov og ingen sportslige aktiviteter. En af de unge formulerede det sådan her "Stedet er smukt og tiltalende udefra, men for fint/pænt til man har lyst til at bruge det/føle sig hjemme. Det mangler personlighed og hygge.

De ideer de unge mente vi skulle have med hjem fra Campus Kollegiet var:

Det tvungne fællesskab men uden for mange regler, TV stue, altan med muligheder og udendørs hyggeareal.

## STEMNINGSMÆSSIGE PRÆFERENCER

På studieturen blev de unge bedt om at definere de stemninger der tiltalte dem, ved at krydse af på ark med forskellige billeder uden yderligere at forklare sine valg. Det var tydeligt at de unge tiltrækkes af farver, planter, ting der hænger ned fra loftet, sofanicher og åbne lyse rum. De unge satte ingen markeringer ved tunge rum, overdådige rum, kolde rum, mørke rum ligesom ekstremt farvemættede rum blev valgt fra. Stemningerne blev brugt til at definere en retning for hvordan design, indretning og stemning i Synergien skal være.

### VALGT AF 3-4 UNGE

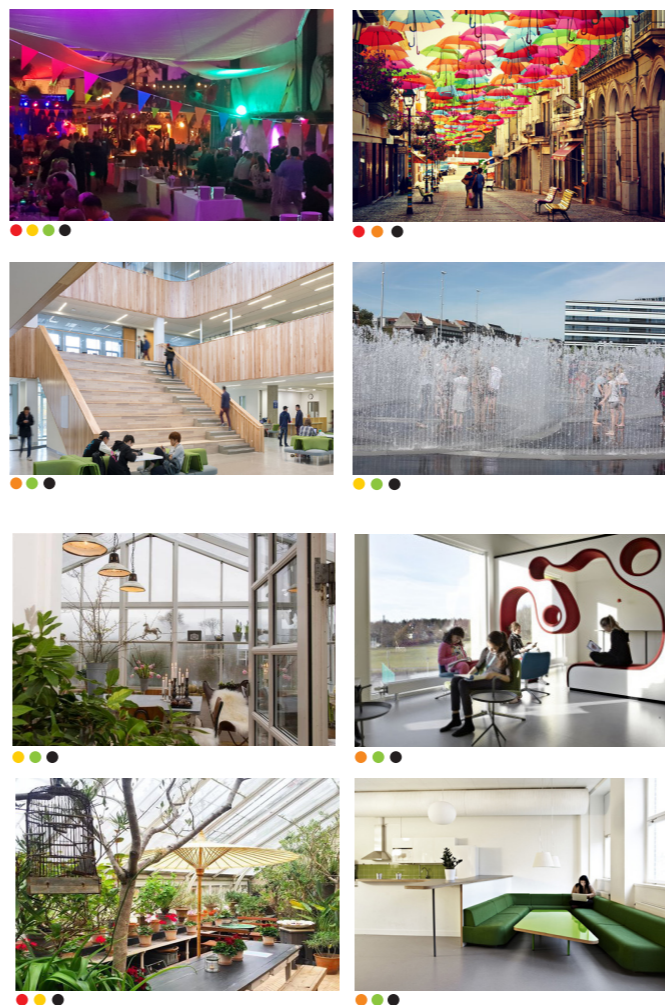

### VALGT AF 2 UNGE

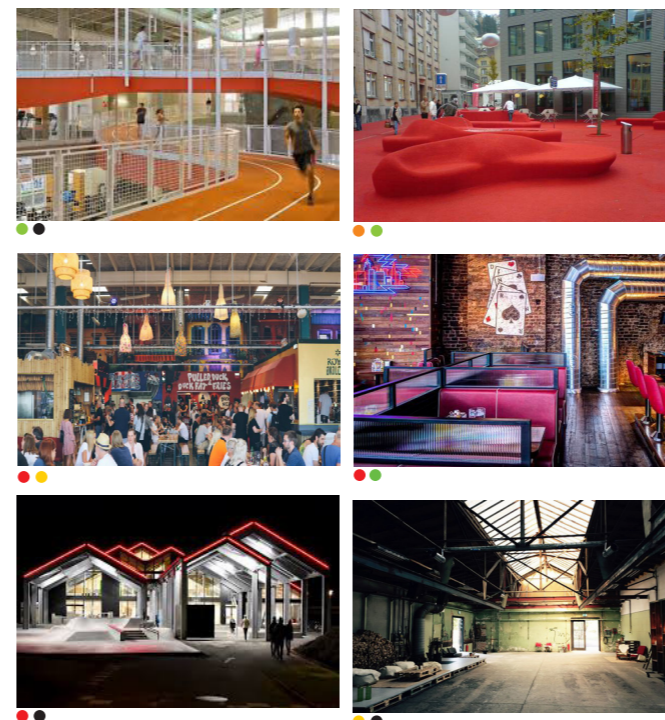

### VALGT AF 1 UNG

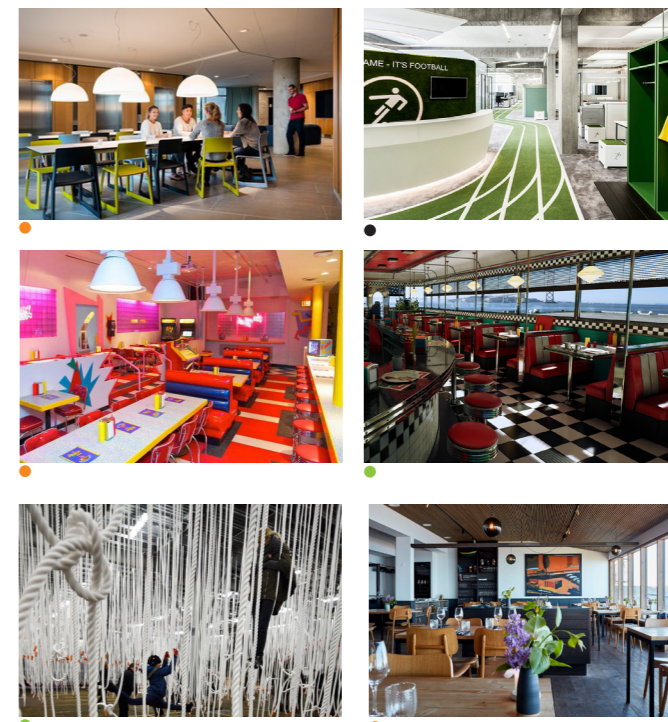

### VALGT AF 0 UNGE

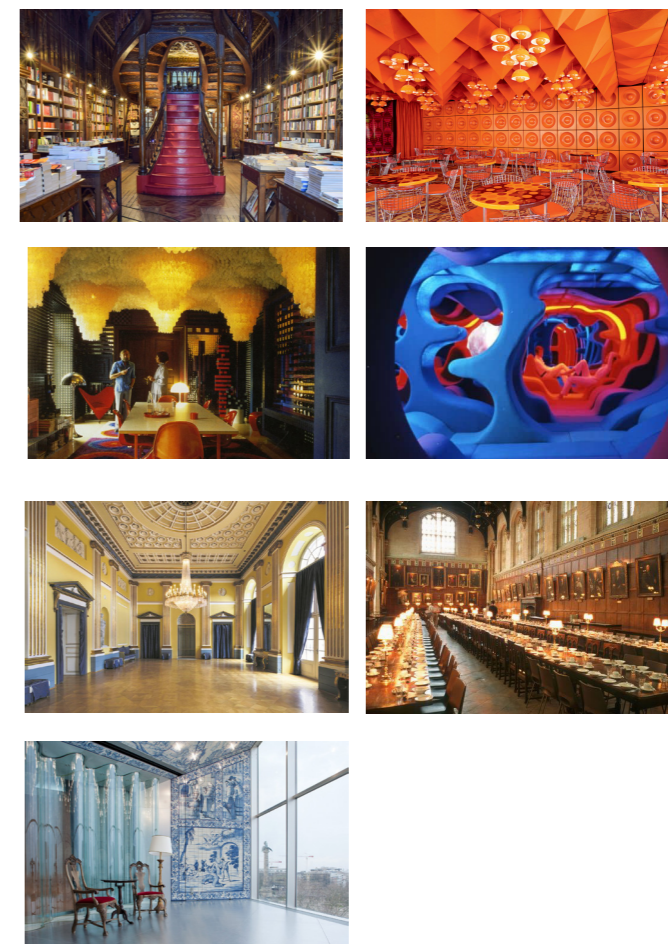

## SCENARIER

På baggrund af de ideer der blev opsamlet på studieturen udviklede Keingart tre scenarier der viser forskellige stemninger, udformninger og indhold for Synergien. Scenariernes formål er at gøre diskussionerne konkrete og vise de mange muligheder der for hvordan Synergien kan udvikles. Ved hvert scenarie diskuterede de unge i grupper hvilke fordele og ulemper de så i scenariet. De definerede ideer til forbedring og udvikling af scenarierne. På plantegningerne udpegede de unge hvilke specifikke elementer de gerne så kom med videre i det endelige forslag.



### SCENARIO 1 – SPORTENS HJEMMEBANE

Der laves store gennembrydninger fra Synergien til sportsarealerne, så den visuelle sammenhæng forbedres og sports stemingen flyder ud i Synergien. Farvede stier leder fra indgangen direkte hen til de forskellige sportsarealer og drager dermed de besøgende til sporten. I Synergien laves forskellige trænings- og opholdsmuligheder med hovedfokus på fysisk aktivitet. Forpladsen indrettes med spontant tilgængelige sportsarealer, der viser at det er sportens hus. I Synergiens farverige univers mødes unge for at dyrke sport og bevægelse organiseret og uorganiseret på basketbaner, fodboldbaner og træningsmøbler.

De unge sagde til scenarie 1:

At åbningerne til boldhallen og gymnastikhallen er en stor fordel ligesom det er fedt at der er fokus på sporten og guidelinjer i gulvet, der leder til de forskellige sportsområder. Det er godt at sideområder er kombineret med aktivitet. De unge var også glade for det udendørs overdækkende område, og at der blev etableret vand i form af en spraypark.

En ulempe i scenariet er at der er for meget sport og mangler hyggelige steder at opholde sig. Den hårde opdeling i forskellige sportsgrene er for kategorisk og ikke inviterende. Striberne kan blive for institutions- eller hospitalsagtige.

De unge havde følgende ideer til scenariet: Erstat de manglende siddepladser i boldhallen ved større events. Skab flere hyggepladser og et studie/afslapningssted. Der skal være mere farve udendørs og også et træningsområde.



### SCENARIO 2 - SPISEHUS MED HYGGE

Der laves mindre gennembrydninger til sportsarealerne og Synergien fyldes op med en stor træstruktur med hylder, podier, sidepladser, nicher osv. Flere forskellige steder i træstrukturen er der udskåret pladser til foodtrucks, som kan udskiftes med mellemrum. Foodtrucks og cafemiljø præger forpladsen og inviterer indenfor. I Synergien kan man købe mad alle steder og sidde alle steder. Stemningen er hyggelig og under trækonstruktionernes filigranagtige struktur kommer unge for at studere, spille brætspil, spise, drikke juice, se på skiftende streetart installationer og hænge ud.

De unge sagde til scenarie 2:

At det var studierelevant og at det vil tiltrække andre end sportstyper. De unge kunne godt lide stemningen med farver og store billeder. "Der må gerne være streetstyle -men det skal ikke være dominerende". Derudover blev det varierede madudbud og muligheder for brætspil set som en fordel. Som ulemper blev det nævnt at det måske er for hyggelig, at der mangler sport og at der er for meget fokus på mad. De unge synes også at det var meget lukket og at der manglede udendørsaktiviteter.

De unge havde følgende ideer til scenariet: Der skal være én stor café - maden skal ikke være spredt over hele bygningen. Der skal være ordentlige siddepladser og ikke kun podier. Der skal være en stillezone/studiezone og der skal være forskellige områder for forskellige typer af aktiviteter. Der skal være mere aktivitet på udearealerne og mere fokus på sportsgrenene.



### SCENARIO 3 - NATUREN BRINGES IND

Der laves ingen gennembrydninger til sportsarealerne, men der åbnes op mod udearealerne med store glaspartier og terrasser, så inde og ude bindes sammen til en samlet helhed. Der laves store ovenlys og stemningen præges af planter, træer og grønne vægge. På udearealet etableres en sti der leder rundt i hel området og kobler de udendørs aktivitetsmuligheder sammen.

I Synergien mødes de unge inde, eller ude under træerne hvor de slapper af i hængekøje eller spiller bob, bordfodbold, minigolf og petanque. Om vinteren giver en stor pejs midt i rummet varme og hygge og de unge slænger sig i den store sofa, foran den knitrende ild.

De unge sagde til scenarie 3:

Sammenhæng mellem ude og inde er en stor fordel.

Udearealerne med stien er godt og terrasserne er gode samlingssteder. De små aktiviteter inde og ude (f.eks Petanque, spil og trampoliner) er en god idé og der er gode muligheder for sportslig aktivitet. Det grønne præg, hængekøjerne og det store cafeområde virker tiltrækkende for alle.

Som ulemper nævnes det at der ikke åbent til basket/boldhallen, at der er lidt overfyldt med aktiviteter indendørs, at der mangler studieområder og hyggekroge, og at pejsen virker malplaceret. I forhold til udearealerne mangler der udendørs aktivitet ved indgangen.

De unge havde følgende ideer til scenariet: Der skal være flere siddeområder indendørs og hygge/sidde områder på terrassen, evt. hængekøjer eller bænke. Husk at tænke forældreområder ind og lav noget udendørs til tilskuere.

Overvej at halvere det grønne indendørs og husk at der skal være en god akustik

## PROJEKTFORSLAG

Ud fra de unges kommentar og ideer til scenarierne udviklede Keingart et nyt samlet projektforslag. Forslaget sigter mod at skabe god sammenhæng mellem inde og ude og indføre planter i indretningen som i scenarie 3. De store gennembrydninger og de farvede felter fra scenarie 1 kom også med i det endelige projekt, dog i en justeret og nedtonet udgave. Fra scenarie 2 blev der medtaget træmøbler og hyggekroge. Det endelige forslag baserer sig på en wayfindingstrategi vi kalder "den gule tråd", et bånd af gule felter der inviterer ind og viser vej. Fra den gule tråd er der åbne kig ind til sportsarealerne og disse defineres med hver deres farve. Der specialbygges inventar som passer til Synergien, og som tilbyder et varierende udbud af åbne og lukkede arealer.

Til det endelige projektforslag sagde de unge:

Godt med "gulvpladsen" og pladsen til studerende.

Gangbroer er fedt! Godt at forbinde alle de forskellige foreninger.

Fedt med flytning af klatrevægge.

Godt med terrassen der skaber nem vej til landsstævne pladsen.

Udendørsaktiviteten er perfekt! Og det er fedt med løberuten.

Overvej at få følgende med i projektet:

Gangbroer langs SG huset på 1. sal med nicher hvorfra man kan kigge ind. Gør gangbroen bredere så den kan bruges til ophold. Det er fedt at være oppe og se ned. Læg evt. glasgulv på platformen i midten.

Lav en klatrevæg eller en anden alternativ måde at komme op til 1. sal på.

Der savnes noget der gør, at der er ro nok til at studere – måske en mere opdelt indretning. Strøm og forlængerledning skal være tilgængeligt i studieområdet hvor der også bør være slikautomater og automater med koldt vand.

Det ville være godt med køleskab i de foreningsfries the-køkken og rum der kan lejes af studerende.

Plads til 300 personer til sponsor arrangementer.

Overvej at tage følgende ud af projektet:

Petanque - Hvem gider spille det?

Mærkeligt med "sovesalen" – brug rummet til noget andet.

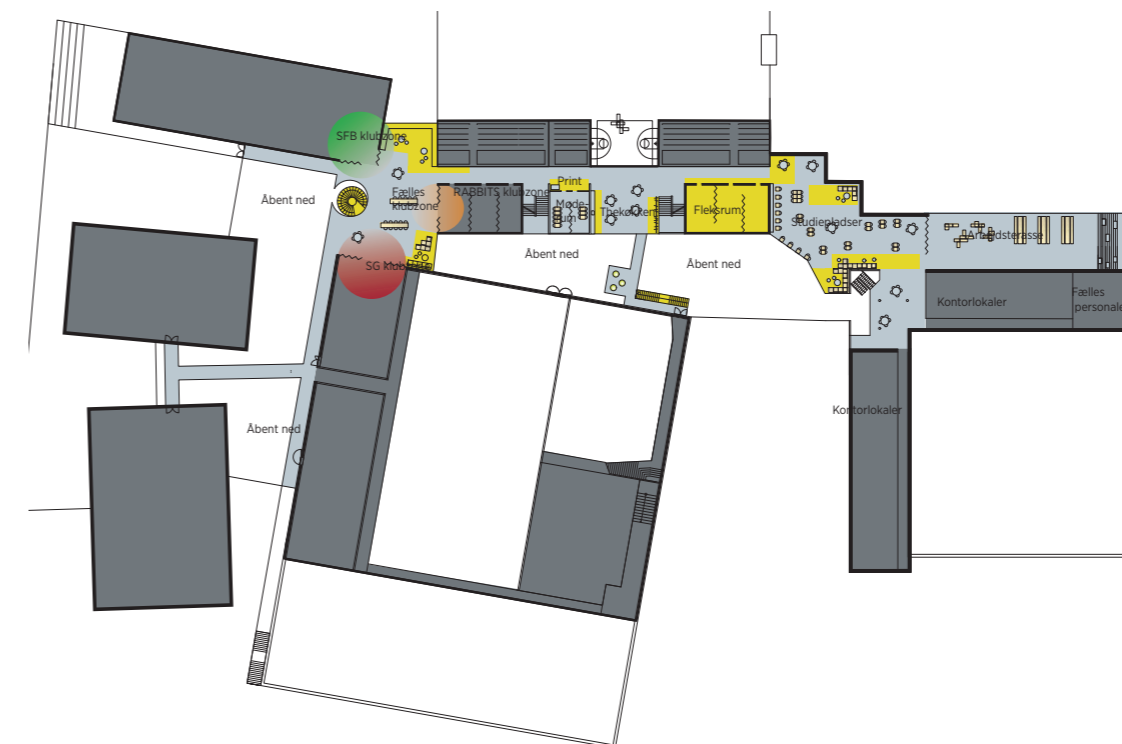

## ANDET END FYSISKE RAMMER

Det udviklingsforløb der er beskrevet på de foregående sider, resulterede i forslag til en række elementer der kan gøre de fysiske rammer tiltrækkende og appellerende for de unge. Snakken med 'Visionary Youth' i forbindelse med udviklingen af projektet omhandlede dog ofte andre elementer end det rent fysiske. Sammenfattende kan man sige at 4 parametre skal være opfyldt, for at et sted appellerer til de unge.

Der skal være:

- 1) rart at være
- 2) nogen at være sammen med
- 3) aktiviteter at deltage i
- 4) overraskelser der inspirerer

Stedet i sig selv er altså ikke nok. Det skal have et vist niveau og tilbyde plads til både flow og fordybelse. Derudover skal der være nogen at være sammen med. Unge der ikke har et lokalt netværk ville have nytte af en "vært" funktion hvor andre unge byder dem velkommen og introducerer dem til mulighederne. Det skal også være synligt og lettilgængeligt at deltage i aktiviteter, selvorganiserede såvel som organiserede. Aktiviteter og klubber skal være synlige fra de centrale rum så man inviteres inden for og fornemmer at man er velkommen. Endelig skal der være noget der overrasker – skiftende udstillinger, elementer der ændres, aktiviteter der skiftes ud etc. - så der altid er noget nyt at komme efter og opleve. På de efterfølgende sider beskriver SG, SFB og SIC hvordan de vil udvikle aktiviteter, organisering og kommunikation i og omkring Synergien, så de unge også på disse områder føler sig mødt og hørt.

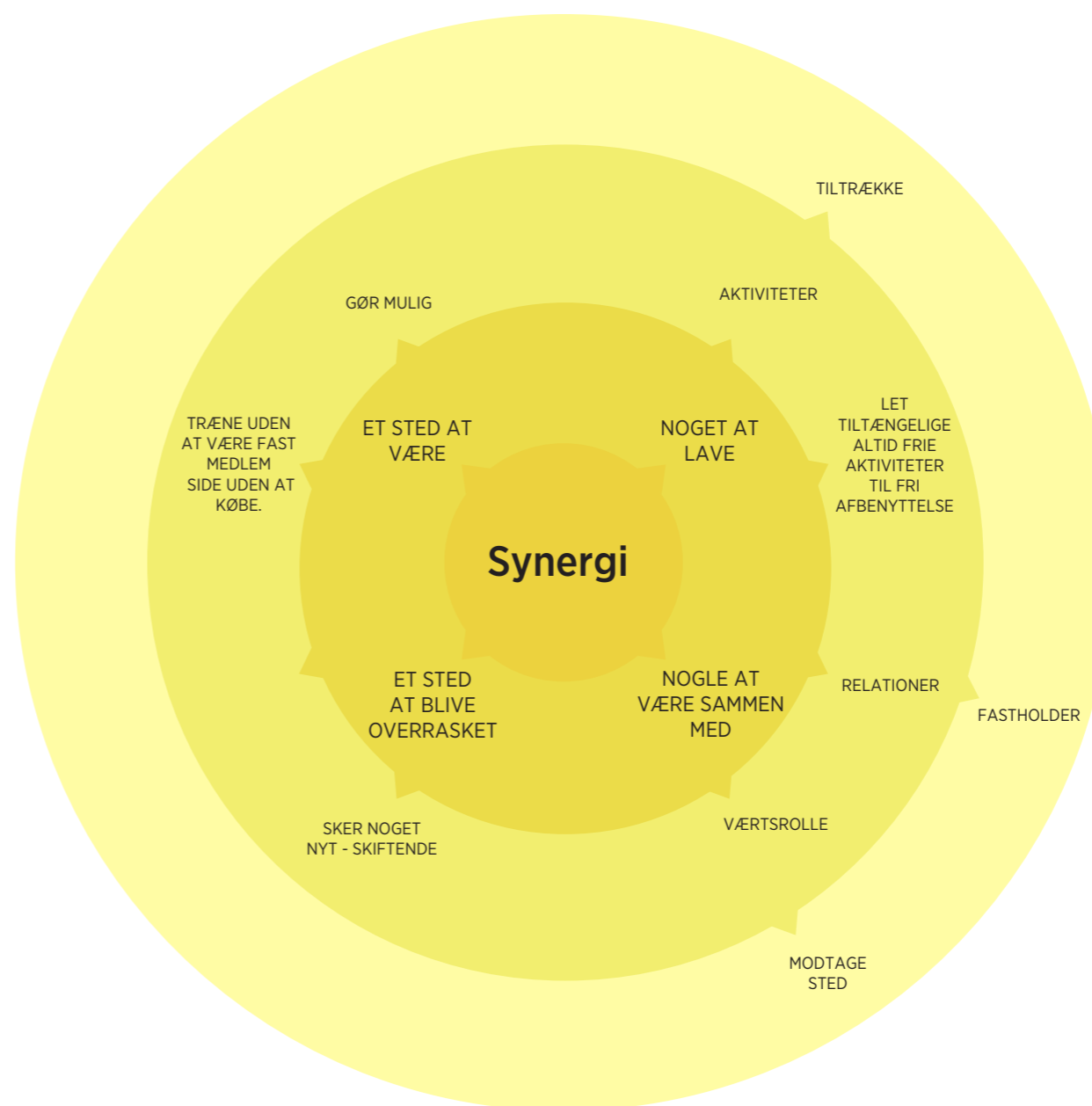

# Hvad kommer vi fra?

## Organisering

Svendborg Idrætscenter (SIC) består i dag af 3 selvstændige juridiske enheder, som er:

SG Huset (selvejende institution)  
Svendborg Idrætshal (selvejende institution)  
Svendborg Svømmeland (Kommunal svømmehal)

De 3 enheder har en driftsaftale, omkring booking, rengøring, teknisk service og adm. med CETS som er en kommunale ejendomsafdeling. SG Huset har dog en aftale med SG (Svendborg Gymnastikforening) omkring booking og sikkerhed ved brug af springfaciliteterne.

## Kommunikation

Internt i SIC udarbejdes ugebrev med info om planlagte aktiviteter. SIC har en facebookside hvor der laves opslag på ugentlig basis og der er planlagt infoskærme i SIC fra 1. januar 2020 med fokus på aktiviteter mm.

Hver forening kommunikerer via egne platforme (web, mail og SOME)

Én forening har kontor med åbne døre i hverdagen fra kl. 08.00-17.30.

## Aktiviteter

Entreprenørerne på aktiviteterne er primært foreningerne i tidsrummet ml. kl. 15.00 og 22.00 og skoler/uddannelser i dagligdagen ml. kl. 08.00-15.00.

Foreningerne er meget forskellige i antallet af medlemmer (fra 100 til 3300 medlemmer) og arbejder selvstændigt omkring aktiviteterne i hverdagen. Disse aktiviteter er typisk klassisk organiseret med forholdsvis lange bindingsperioder og betalinger upfront.

Foreningerne laver også en del events, stævner og konkurrencer primært for egne medlemmer.

# Potentielle brugere

Uddannelse	Antal elever	Afstand til Synergien
STX	1200	< 1 km
Svendborg Erhvervsskole og gymnasier	1500	Afd. 1 < 1 km Afd. 2 < 1 km Afd. 3 < 1 km Afd. 4 < 5 km
FGU	240	< 1 km
UCL Erhvervsakademi og professionshøjskole	400	< 2,5 km
SMAC	650	< 4 km

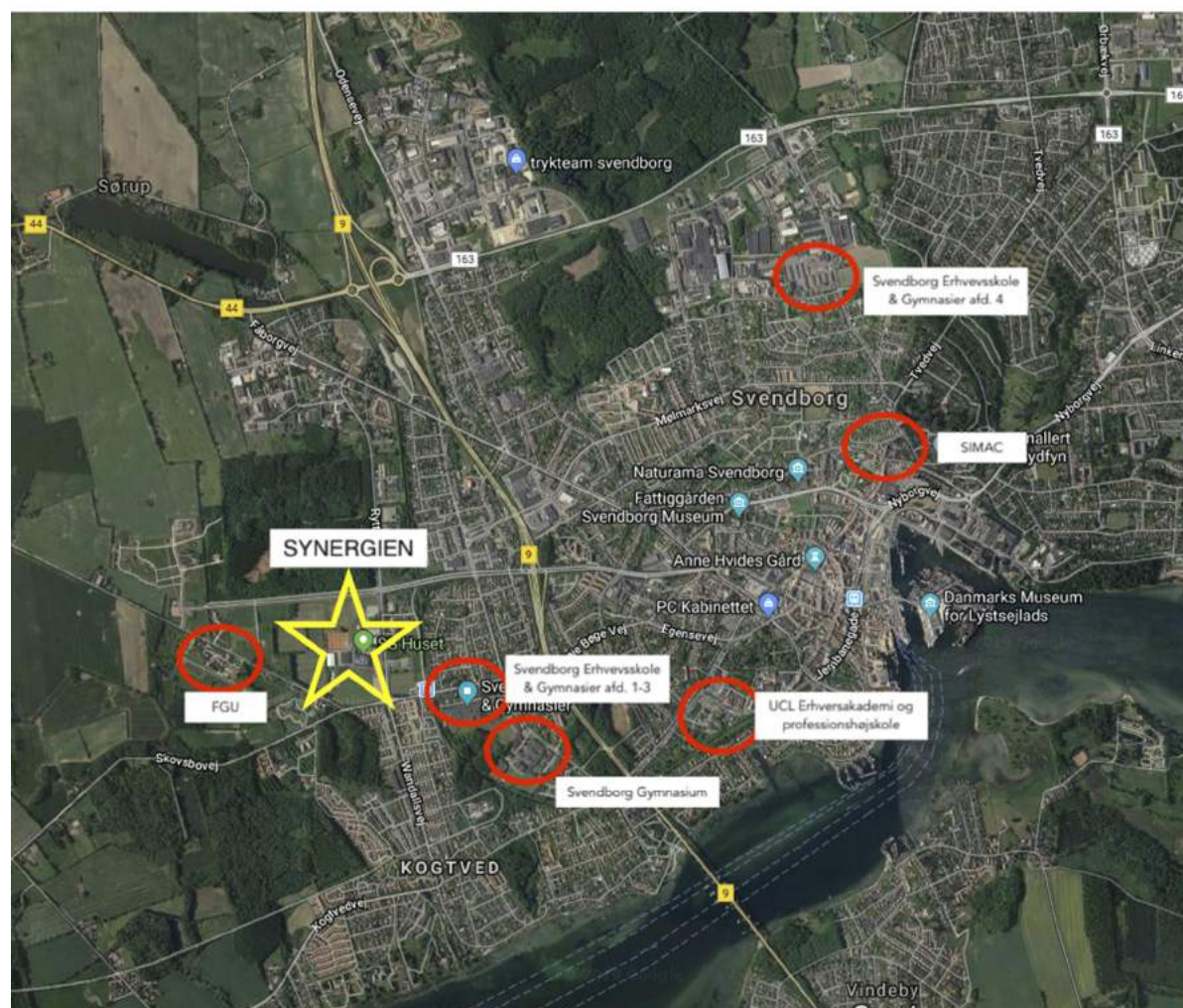

Kort over ungdomsuddannelser i Svendborg Kommune

# Unge Aftalen

I processen frem mod tegningerne af Synergien er det blevet helt klart, at dialog og samarbejde om mere og andet end bygningerne er helt centralt. Således er der etableret Idrættens Udviklingsnetværk mellem kommende brugere af huset, der nedenfor kommer med et visionært men overordnet bud på henholdsvis organisering, aktivitet og kommunikation i Synergien. Udgangspunktet for dette er viden hentet fra både interne og eksterne undersøgelser af de unges ønsker og behov (VY, CUR rapport). Som et led i processen er "Ungeaftalen" lavet, som organisatorisk er med til at bringe interessenterne sammen til vedvarende forventningsafstemning og debat.

- Synergien skal generere 1.000 nye medlemmer i alderen 15-25 inden 2025
- Alle foreninger skal rapportere/dele gode erfaringer, små- og store udfordringer 2 gange årligt.
- Alle foreninger forpligter sig til at lave foreningstilbud målrettet målgruppen 15-25
- Hver enkelt forening kortlægger forventninger og mål med synergien, som fremlægges i fælles forum
- Alle foreninger bidrager med ressourcer, relativt til foreningens størrelse, der gør midtbanen (fælleskontoret) mulig.
- Alle foreninger skal bruge samme it-system til tilmelding, økonomistyring, hjemmeside, intern kommunikation.
- Alle foreninger mødes 1.gang om året for at opdatere Unge Aftalen.
- Alle foreninger forpligter sig i et fælles event 1 gang om måneden fra januar 2020

# Organisering i Synergien

Dialog og samarbejde på tværs er altoverskyggende fællesnævner i den fremtidige organisering i Synergien. For at sikre, kvalificere og udvikle dette indgås "Ungeaftalen" - en indbyrdes aftale med retningslinjer for både målsætning og handling. Alle forpligter sig således til fællesskabet, men de enkelte klubber har selvstændig beslutningskompetence inden for fælles definerede rammer.

Konkret etableres en zone med fastansatte og frivilligt personale, der kan varetage fælles opgaver indenfor drift og udvikling. Et allerede eksisterende bredt organisatorisk samarbejde om Eliteidræt (Sportsakademiet) mellem kommune, foreningsliv og uddannelsesinstitutioner sandsynliggør succes og fremtidig stor effekt af Synergi-samarbejdet. Denne organisatoriske rammer og erfaringerne herfra danner baggrund for etableringen af endnu et stærkt samarbejde - nu med målgruppen 15-25 årige som vigtigste dagsorden.

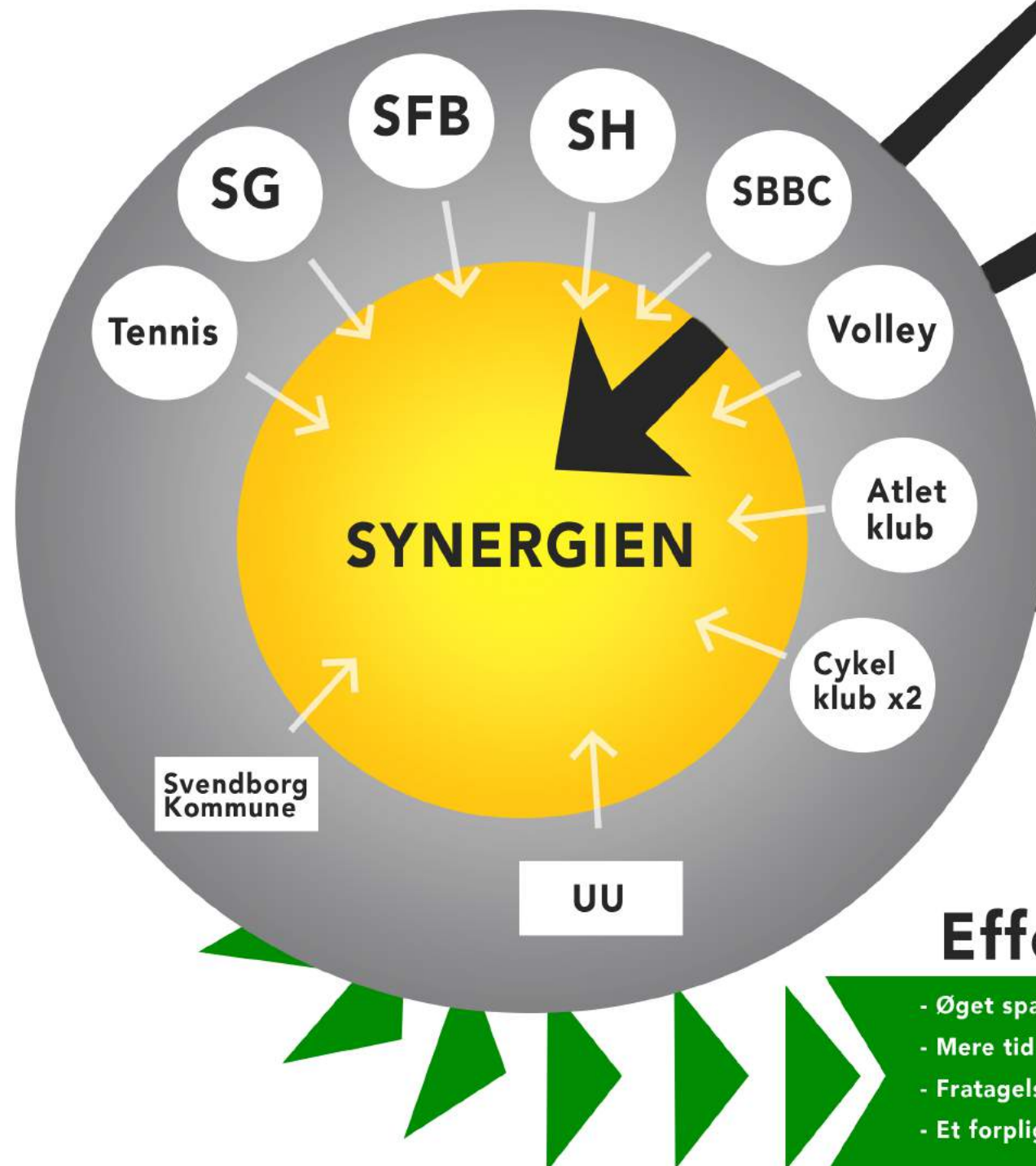

## Unge Aftalen

## Værtsrollen

- Svar på spørgsmål og guide til muligheder i Synergien
- Levende eksempel på foreningens kerneværdier (rollemodel)
  - Show it, don't tell it
- Rummet før og efter en aktivitet - velkommen og vi ses fra "et kendt ansigt"

## Aktiviteter

Synergien - det nye samarbejde - vil uden tvivl afføde nye og spændende tilbud. Der holdes fast i kerneydelsen i de enkelte foreninger med fokus på de respektive idrætter, men samtidig suppleres med tilbud, hvor samværet vægtes højere end præstation og tilbud af mere fleksibel karakter tilbydes. Disse tilbud kan tage afsæt i allerede eksisterende spor eller udforske og gribe mulighederne netop der, hvor vejene krydses - i Synergien. I samarbejde med VY sigtes der mod at udvikle aktivitetstilbuddet hen mod ikke kun at være aktiviteter for de unge men i højere grad aktiviteter med og af de unge - målgruppen som både skaber og formidler.

Ydermere tænkes KATAPULT ind i det samlede tilbud til målgruppen. Projektet KATAPULT har til formål at være udviklingscentrum for unge idræts- og kulturskabere på Sydfyn. Med en vision om at fremme initiativ og handlekraft hos unge idræts- og kulturinteresserede sydfynboer opkvalificerer KATAPULT de unge med viden, netværksdannelse og hands-on erfaring.

## Kommunikation

### Intern kommunikation

Ifølge Ungeaftalen foregår al intern kommunikation på samme platform(e), hvilket anses som afgørende for hele stedets succes og eksistens.

Der arbejdes med flg. værdier for kommunikation

Ærlighed og gennemsigtighed i kommunikationen på tværs af klubberne og organisationer

Vidensdeling - uformelt i dagligdagen men også planlagt i møder på tværs af alle medarbejdere i huset.

### Ekstern kommunikation

Der etableres en samlet platform, hvor alle tilbud fra Synergien samles. For at få nye unge målgrupper ind som brugere af Synergien ønskes i høj grad en effektiv kommunikation til de unge via de unge. Dialogen med Visionary Youth bibeholdes og bruges som afsæt til at sikre en nem kommunikationsvej fra de unge til de unge. Samarbejde med omkringliggende ungdoms- og videregående uddannelser udbygges og etableres et ambassadørkorps på de enkelte uddannelser, der skaber og/eller formidler tilbud i og omkring Synergien.

## Effekter

- Øget sparring og idéudveksling
- Mere tid til foreningsudvikling (og ikke drift)
- Fratagelse af driftsopgaver fra den enkelte forening
- Et forpligtende fællesskab med en fælles dagsorden

BELIGGENHED



Svendborg Idrætscenter, SG-huset, Tennishallen og SFB klubhus

ANKOMST



Hovedindgang mod Ryttervej

STRØGET



Det centrale fordelingsområde mellem SG huset og idrætshallen

IDSRÆTHALLEN



Idrætshalle med tribuner til højre og scene til venstre

GYMNASTIKHALLEN



SG hallen med skydeport til "strøget"

FOYER VED IDRÆTSHALLEN



Foyer mellem "strøget" og idrætshallen



## STEDET OG EKSISTERENDE FACILITETER

Idrætsfaciliteterne på Ryttervej 70 i Svendborg er udviklet over en lang årrække og består i dag af flere haller med vidt forskellig udformning, indhold og arkitektonisk udtryk. Her ligger Svendborgs Idrætshal som rummer en opvisningshal, en svømmehal samt diverse kontor-, møde- og klublokaler. Sammenbygget med Svendborg Idrætshal er SG huset der indeholder flere haller og sale til spring- og gulvgymnastik samt klublokaler og kontorer. Bag Svendborg Idrætshal ligger tennishallen med tilhørende udendørs tennisbaner. Rundt om hele anlægget ligger fodboldbaner og i det nord-østlige hjørne af området har fodboldklubben SFB klubhus og omklædningsfaciliteter.

Flere af klubberne har gennem længere tid ønsket nye faciliteter. Svendborg Idrætshal ønsker at opføre en ekstra 20\*40 boldhal. SFB ønsker at opføre et nyt klubhus med nye omklædningsfaciliteter, SG ønsker at bygge nye sale til gymnastik, dans og fitness. Projektet her er baseret på, at de ønskede faciliteter realiseres (nu eller senere), men projektet omhandler i sig selv alene det centrale område der dedikeres til de unge og kaldes Synergien. Det overordnede arkitektoniske greb, der forener de forskellige bygninger til en samlet overbevisende helhed, er således ikke udviklet som en del af dette projekt men foregår i et andet regi.

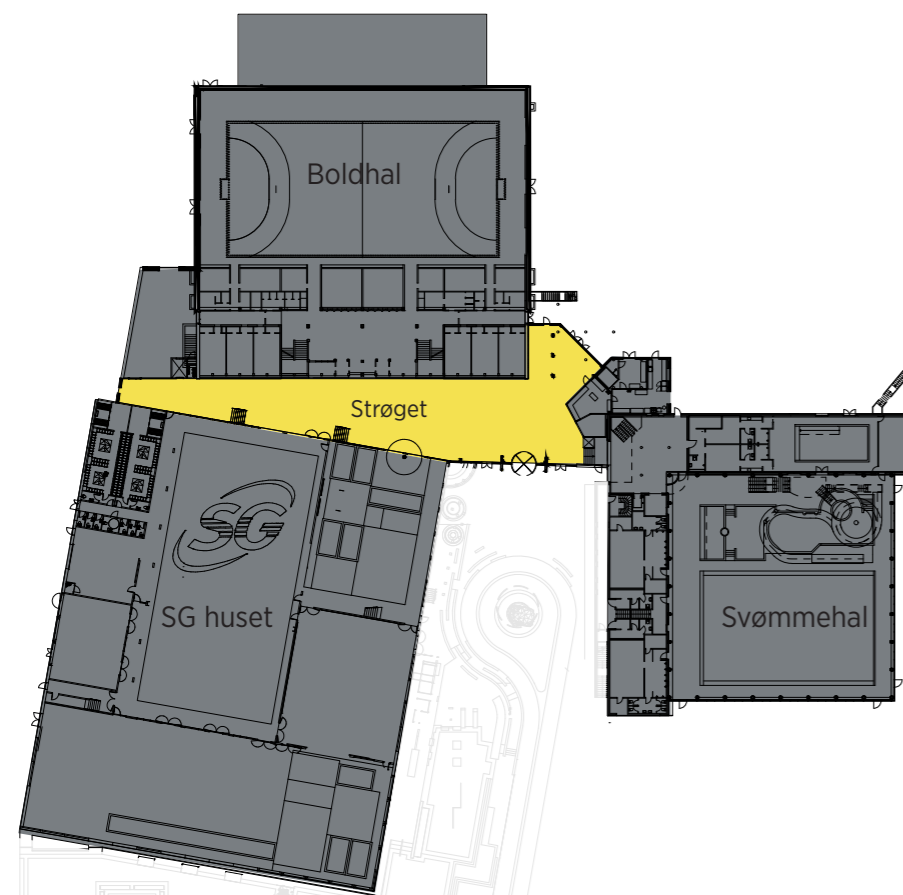

Eksisterende sammenhængende bygningsmasse.

Tennishallen ligger i dag alene nord for boldhallen og SFB huset i grundens nord-østlige hjørne.

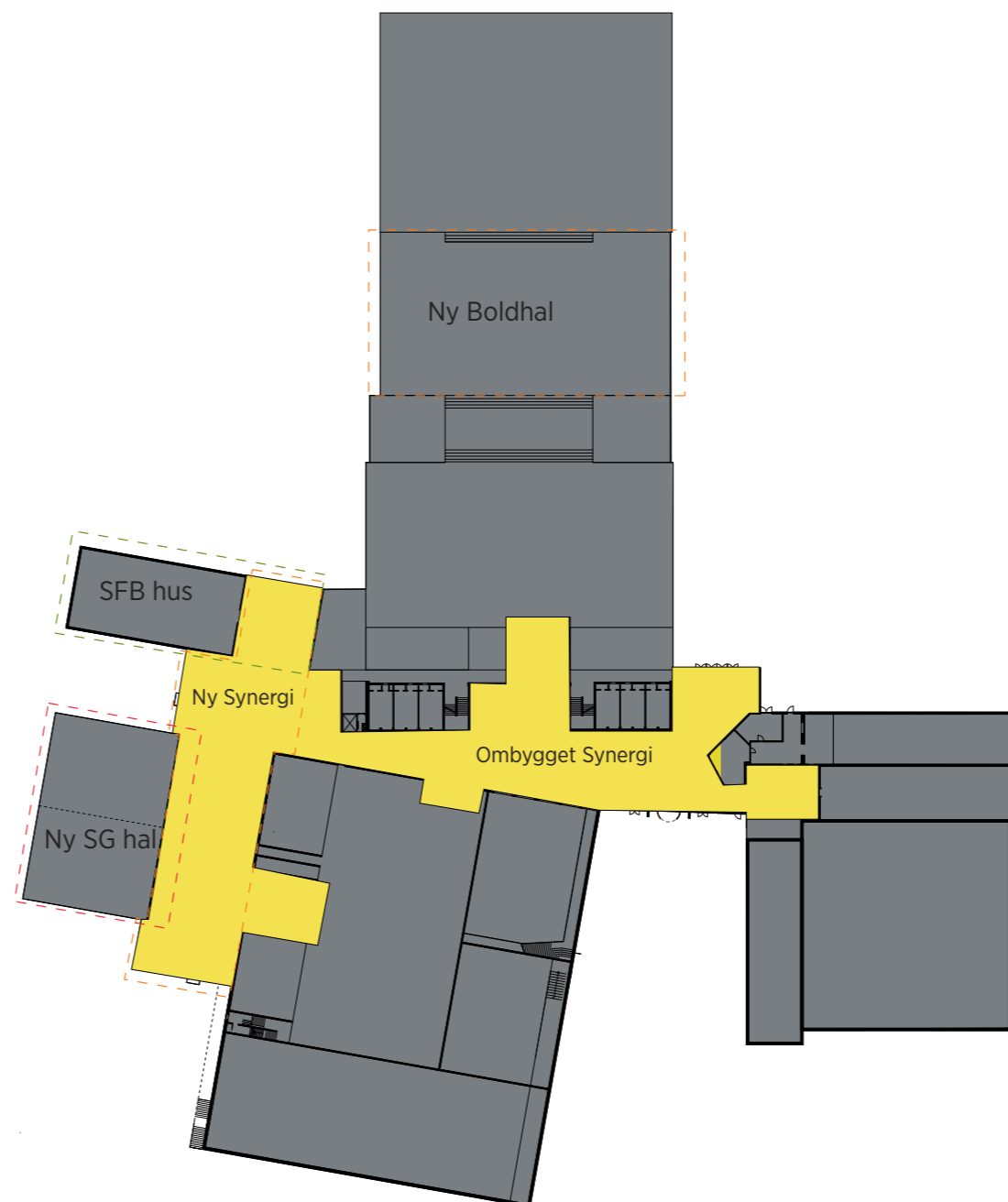

Ny- og ombygninger.

Tennishallen kobles til det øvrige anlæg via en ny boldhal

SFB huset bygges direkte sammem med den nye del af Synergien.

Alle områder "afgiver" en del af deres bygningsmasse til Synergien såles at optimal sammenhæng kan opnås.

# SKITSEFORSLAG





## BYGNINGSKONCEPT

Konceptet for de fysiske rammer i Synergien baserer sig på tre centrale fokuspunkter: Skabelsen af fællesskaber på tværs af foreninger og brugere, skabelsen af forbindelser mellem ude og inde, samt dannelsen af rammerne for et bevægelsesmønster præget af oplevelser, overraskelse og diversitet i aktivitetstilbud.

Grundlæggende er huset blevet åbnet op, både i overført betydning samt bogstaveligt, ved at bryde gennem de eksisterende vægge og skabe visuelle og fysiske koblinger på tværs af de forskellige rum. Visionen er oversat til en række designgreb, der binder bygningen sammen og skaber en klar fælles linje, hvilket understøtter de synergier projektet skal bane vejen for. Gennem introduktion af en række visuelle elementer, eksempelvis zoneafmærkningen af fælles og specifikke aktivitetszoner og inventar der byder op til en diversitet i funktioner og opholdsmuligheder, vil fællesskaberne blive synliggjort og aktiveret. Der banes vej for et spontant og undersøgende bevægelsesmønster i bygningen, som sikrer at alle kan opleve en legitim perifer tilstedeværelse der gør at man tør bevæge sig rundt. Bevægelsen rundt i anlægget (inde og ude) understøttes gennem etableringen af forskellige "mulighedsruter" hvor gangbroer, stier, passager, nicher og forbindelser åbner og lukker sig og lokker brugeren til at gå videre. Hele området og huset kan opleves i kontinuerlige løkker, ingen veje må ende blindt.

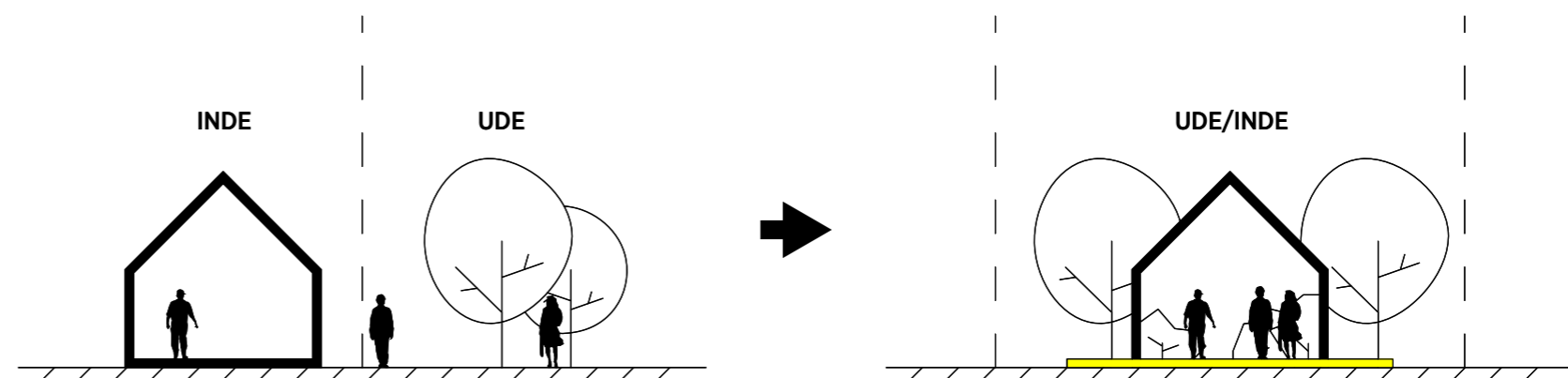
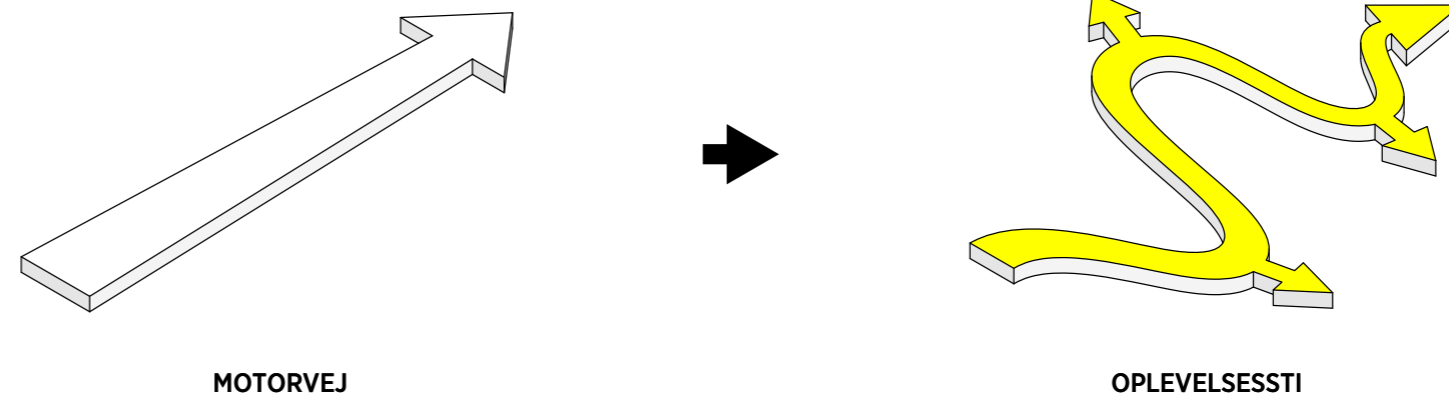
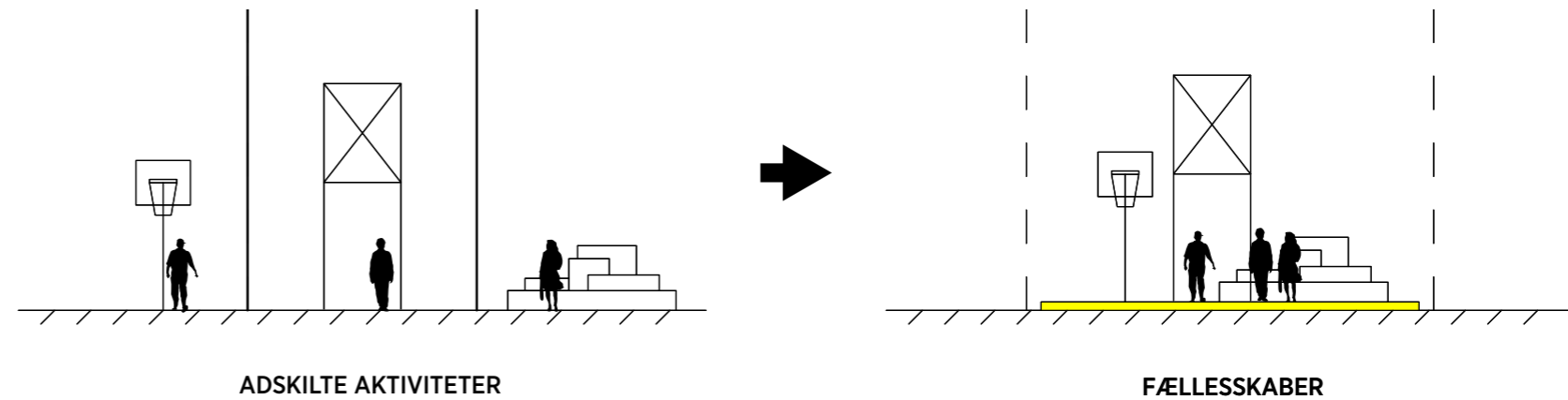



Referencefotos der angiver stemningen i Synergien



1.SAL PLAN 1:500



STUEPLAN 1:500

## VELKOMSTOMRÅDE

Straks man kommer ind af døren mødes man af den unikke identitet med de gule gulvfelter, trækasserne og de grønne planter. Det første område man møder er velkomstrådet med et højbord. Stedet tænkes at danne ramme om et organiseret værtskab hvor unge tager imod unge, men det er også her man blot kan dumpe ind af døren og tage en plads. Til højre for højbordet er info, bar og cafe. Her kan man købe kaffe, mad, snack, øl og få hjælp med spørgsmål. I baren er der altid en plads, hvorfra man kan se det hele lidt an. Langs væggen er der zoner til afslapning og ophold. Zonen indeholder sofaer, hængestole, borde og bokse hvor man er lukket lidt akustisk af for omgivelserne, samtidig med at man stadig er en del af det åbne rum. Cafeen indrettes med de samme møbler – en kombination af gult stål, træ og planter for at opnå et urbant men naturligt udtryk.



Café med hygge og forskellige side muligheder.

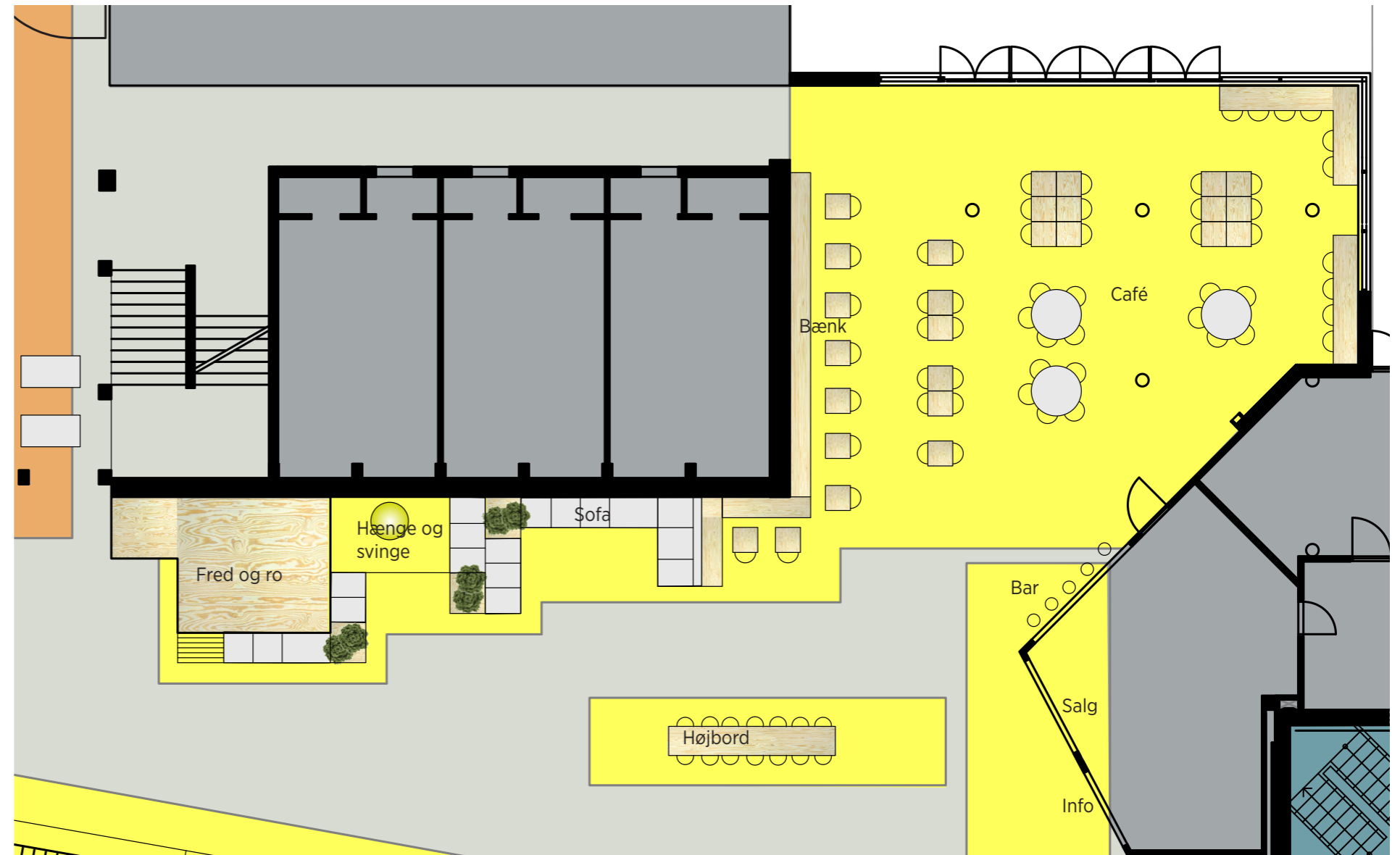



## AKTIVITETSZONE

I aktivitetszonerne kan man hænge ud med vennerne og træne samtidig. De forskellige zoner indrettes med forskellige typer træningsudfordringer og kombineres altid med opholdsmuligheder. Langs indgangspartiet findes inventar som inviterer til opvarmning og træning. Den eksisterende trappe vendes så den rækker ud i rummet og inviterer op på førstesalen. Ved siden af trappen kan man gynde i en hængende stol og holde øje med hvad der foregår både i gymnastikhallen og boldhallen.

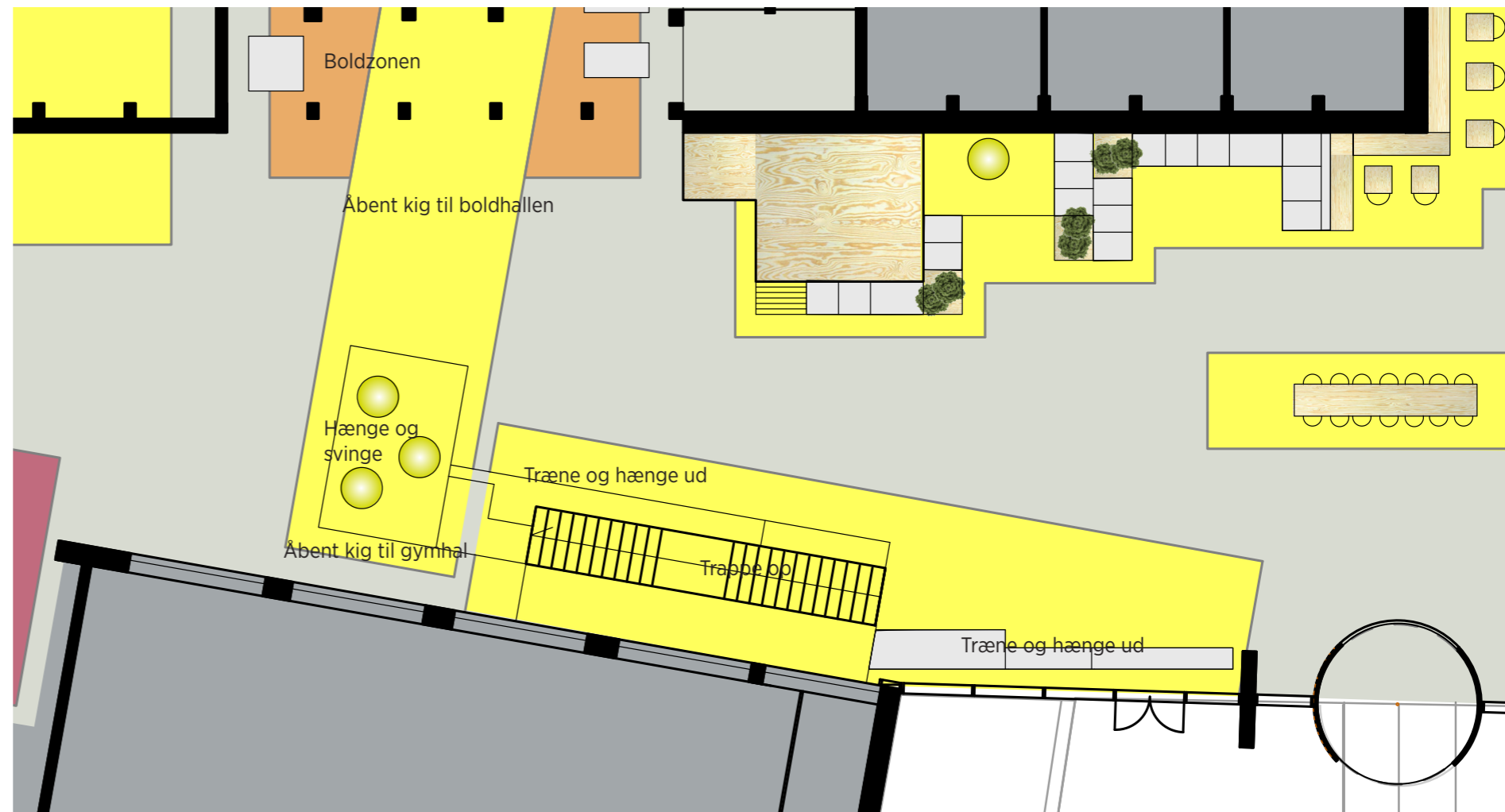

Træningsmøbler og ophold i forlængelse af hinanden.

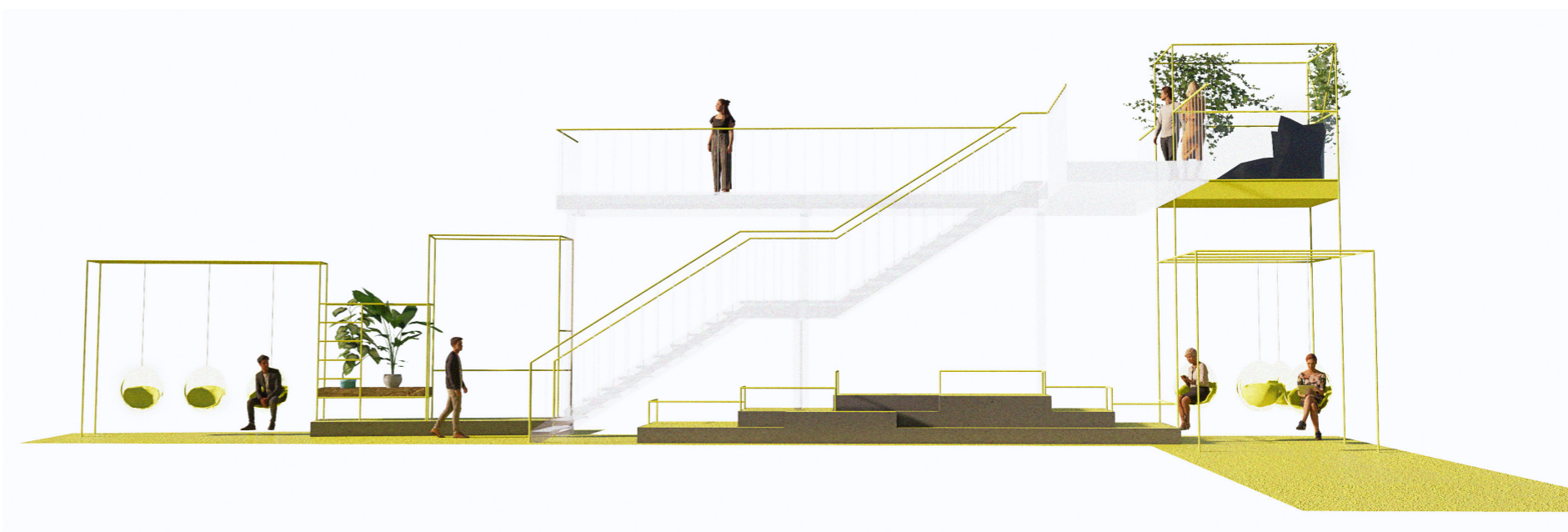

## BOLDZONEN

På vej ind i boldhallen, bliver man mødt af boldzonen. Eksisterende tribuner fjernes delvist så der opstår direkte indblik til boldhallens aktiviteter. I boldzonen er der lagt op til let boldspil, opvarmning og uformel træning. Er man til en mere statisk form for boldleg, kan man her spille bordbasket eller bob. Til dem der søger træning eller dynamisk boldleg, vil de kunne bruge den tværgående basketbane. Her vil træningsmøbler også kunne bruges til opvarmning eller som et aktivt led under træningen. Ved større opvisningskampe kan zonen ryddes og indrettes til billetsalg, reception, bar mv. ligesom der kan placeres mobiltribuner hvor de permanente tribuner er fjernet.

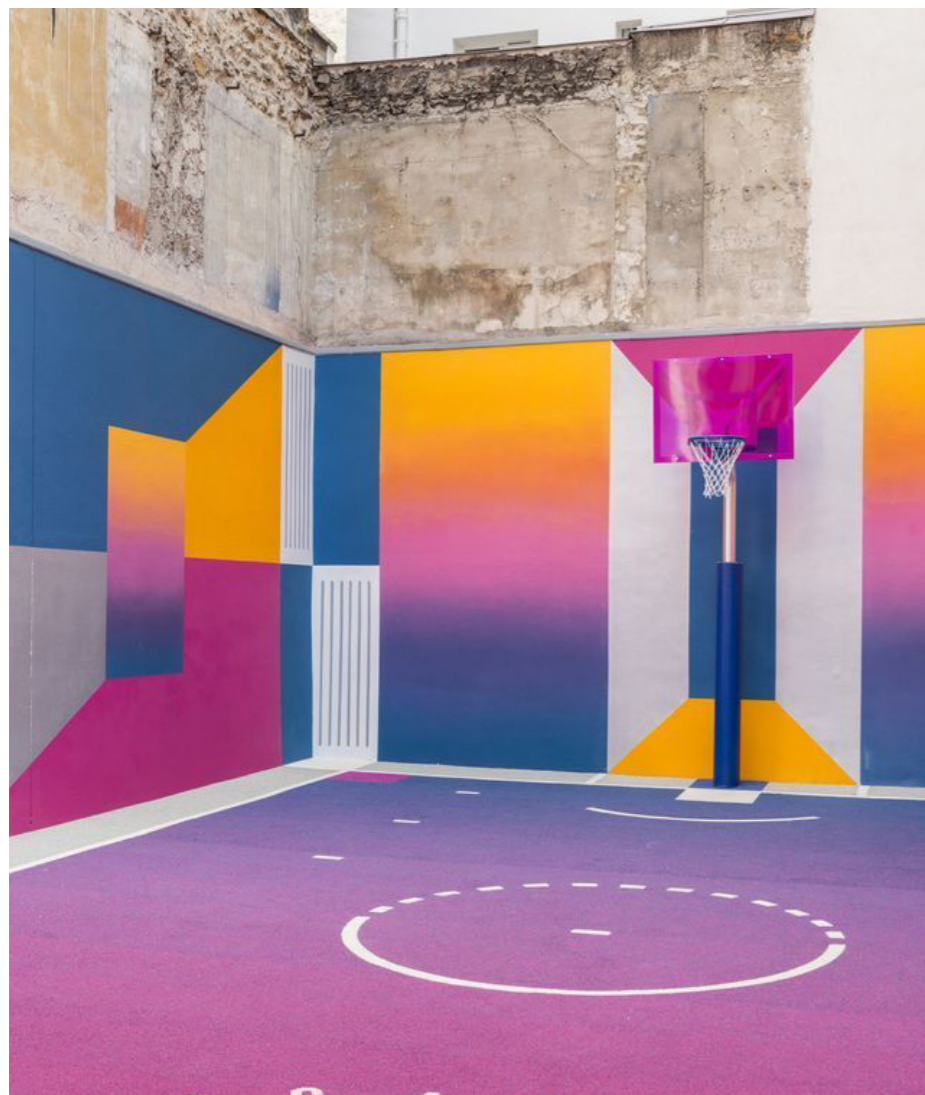

En boldzone med en visuel stærk fremtoning.

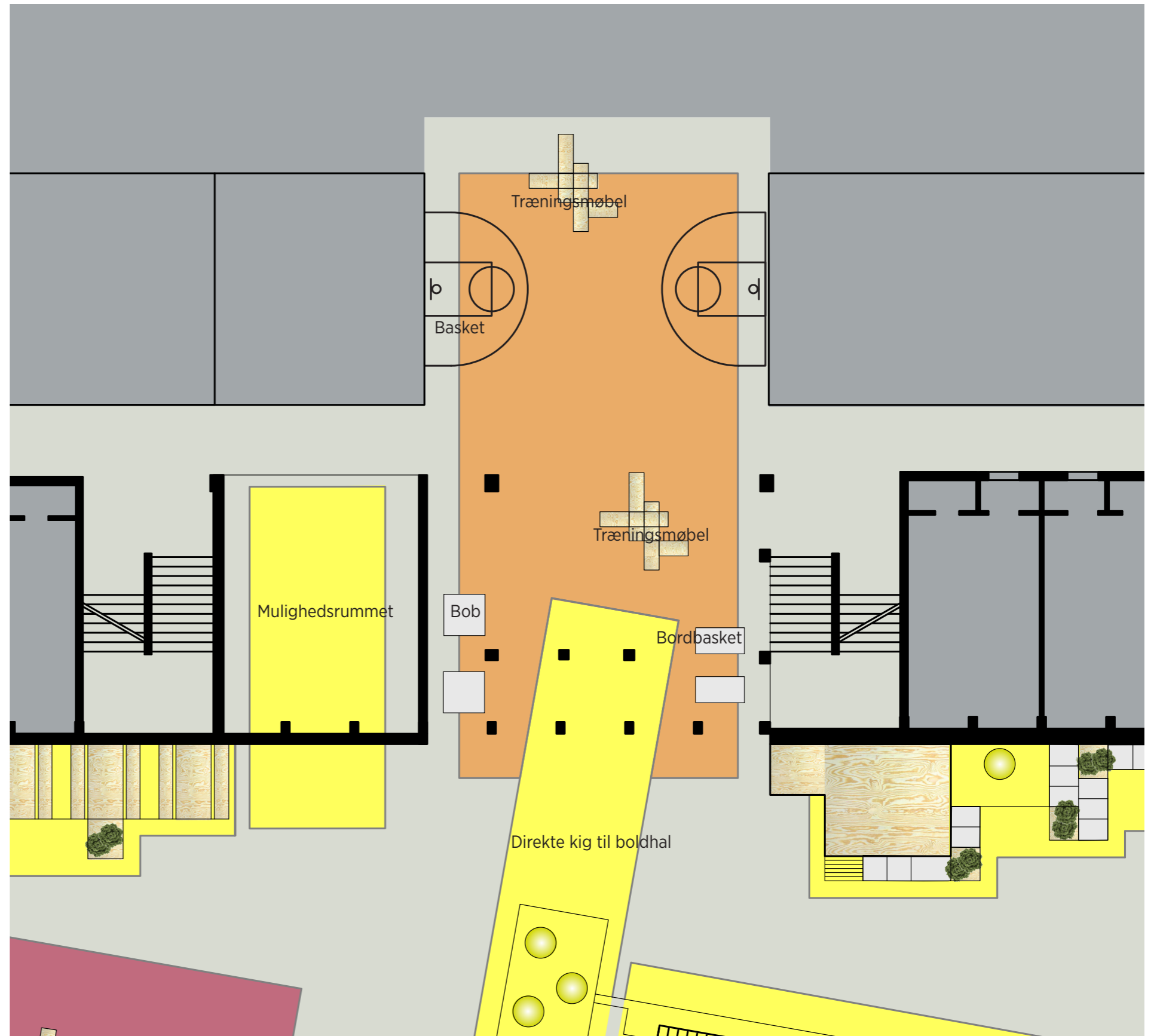

## OPHOLDSZONE

Området her fungerer som en gradient for socialiseringsbehov. En serie af borde og bænke danner et sted hvor man kan sætte sig med en computer, en madpakke eller hænge ud med en gruppe venner. Borde/bænke området bliver langs forløbet omdannet til en sofalounge og ender i endnu et "afslapningsrum i rummet" hvor man kan få fred og ro.

Fra opholdszonen har man et kig ind i den første Gym zone; en niche skåret ind i SG-huset med træningsmøbler til opvarmning og træning. Til venstre herfor finder man sofamøbler langs SG-huset til kortvarigt ophold.

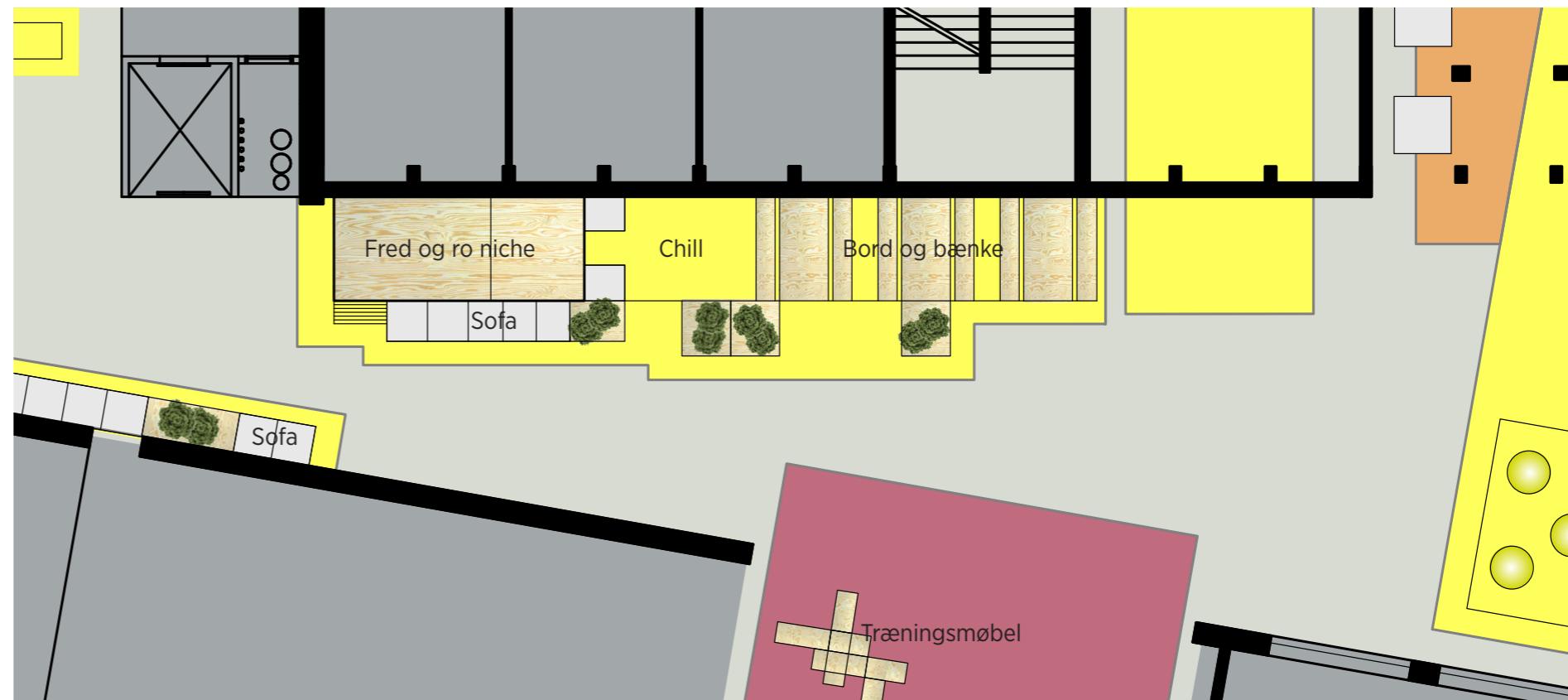

Små rum i rummet til afslapning.

## FODBOLDZONEN

I fodboldzonen kan man spille Fifa i "Fifa Loungen", mens man venter på at skulle til træning, eller man kan tage en intens 2 mod 2 kamp. I denne zone udtrykker fodbolden sin karakter og de unge inviteres ind. Mellem fodboldzonen og gymzonen er den centrale vindeltrappe, hvor man kan vælge mellem det normale trappeforløb, eller det mere udfordrende kravle forløb i trappens kerne. Trappen bliver et oplagt mødested hvor man passerer hinanden, hænger ud og får en "trappe snak". Trappen bliver kernen og omdrejningspunktet i klubbernes fælles ansigt mod de unge uorganiserede. På hver side af trappen findes der hænge-ud zoner med hængestole, bordfodbold, sofaer og fatboys. I området mellem fodboldzonen og gymzonen placeres også den gamle bouldering-væg, tilføjet en ny mulighed for at klatre op på 1. salen.



Det intense møder det afslappende i fodbold zonen.



## GYMZONE og FLEKSRUM

Mellem Synergien og SG's nye haller ligger en række fleksible rum, hvor kombinationen af bokse og foldevægge skaber en række rumkonfigurationer som kan tilpasses efter behov. De kan f.eks. bruges som møderum, behandlerrum, tilskuerpladser, lounge, mv. Zonen ender i "det frie gulv" - et uprogrammeret område, der ikke kan bookes, men er åben for alle og klar til at blive indtaget. Overfor de fleksible rum findes den anden gymzone. Dette er endnu en rumdannelse, delvist skåret ind i SG-huset, hvor træningsmøbler inviterer til aktivt spontan brug, opvarmning, samling mv. Nedenfor dette er den sidste opholdszone bestående af sofanicher og et "afslapningsrum i rummet".



Møbler der både byder op til træning og til afslapning.

### FLEKSRUM 1. Sal

På 1.sal over "fleksrummene" fortsætter endnu en serie fleksible rum som åbner op til korridoren og den nye hal. Disse forskyder sig over de underliggende og danner en dynamisk front for den nye haltilbygning. Rummene bruges som mødelokaler, klublokaler eller faciliterer andre alternative behov. Her finder man yderligere en direkte forbindelse til en gangzone rundt i SG-huset og mod det indskudte dæk ved den centrale trappe.



Fleksrum til kreativ indtagelse.

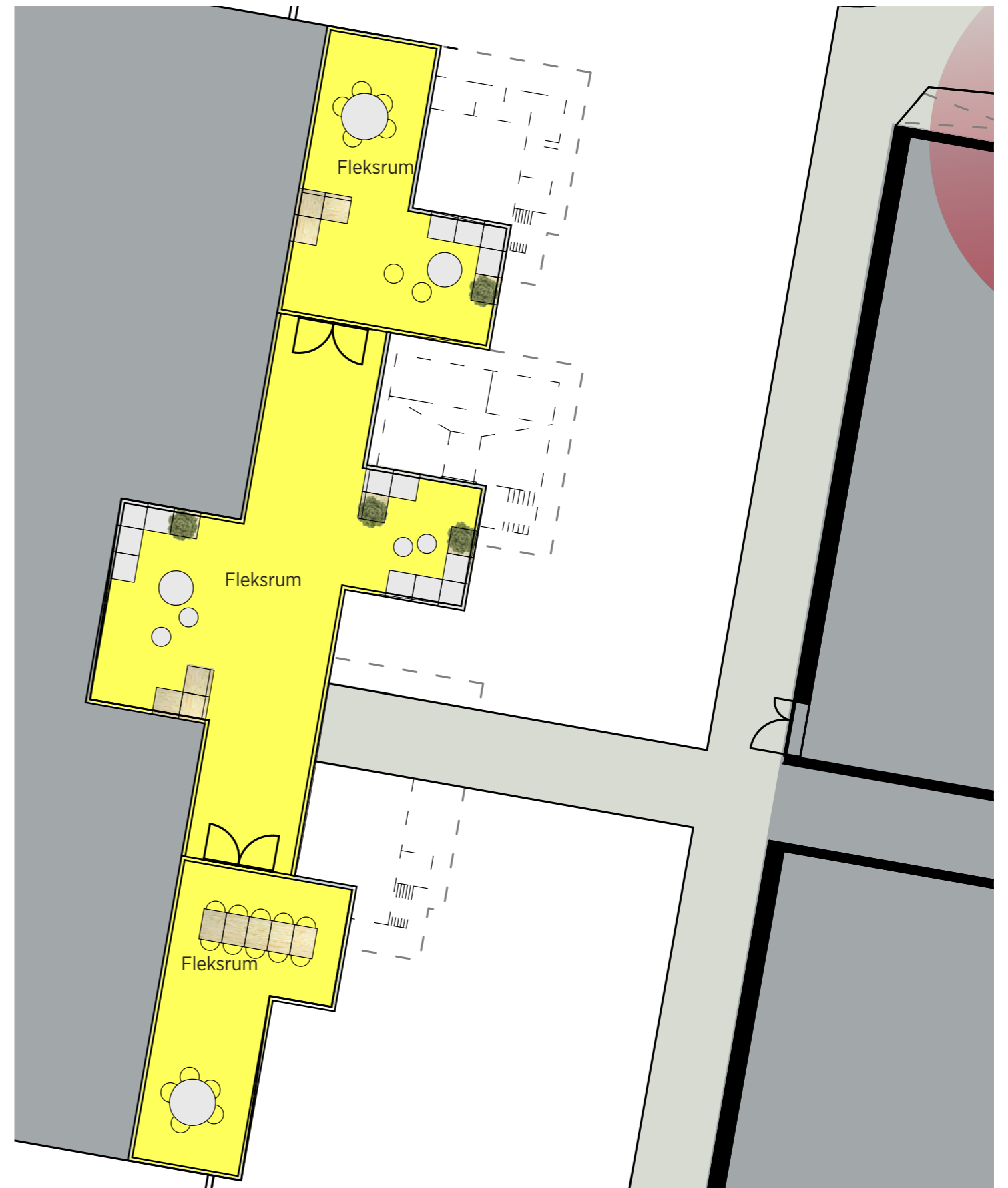

## KLUBZONEN 1. Sal

På første sal rundt om den centrale trappe finder man en ny fælles klubzone hvor man kan mødes på tværs af klubber. Dette er meget væsentligt for de unge, der gerne vil være sammen med venner selvom disse måske ikke er en del af det samme klubmiljø. Stedet vil også blive et udstillingsvindue for klubberne i relation til de unge. I projektet her foreslås det at SG, SFB og SIC's klublokaler placeres i direkte forbindelse med dette fælles klubområde og at der indrettes et kontor til fælles administration. Det vil være op til de enkelte klubber om denne form for fællesskab og placering af egne klubrum ønskes, men det vil uden tvivl appellere til de unge og være et godt udstillingsvindue for klubbernes tilbud.



Klubzoner mødes i et fællesrum.

### OPHOLDZONER 1. Sal

På 1. sal langs SG-husets placeres en ny gangbro samt en række nicher og rum, som både inviterer til tilbagetrukket afslapning, og tilstedeværen i kernen af rummet med overblik over hvad der foregår nedenunder. To af disse nicher er skudt ind i SG-huset så der opstår en visuel og rumlig forbindelse mellem Synergien og SG huset. Nicheerne vil også være ideelle for tilskuere der ønsker at følge aktiviteterne i SG hallen.



Opholdzoner som både er tilbagetrukket og synlige

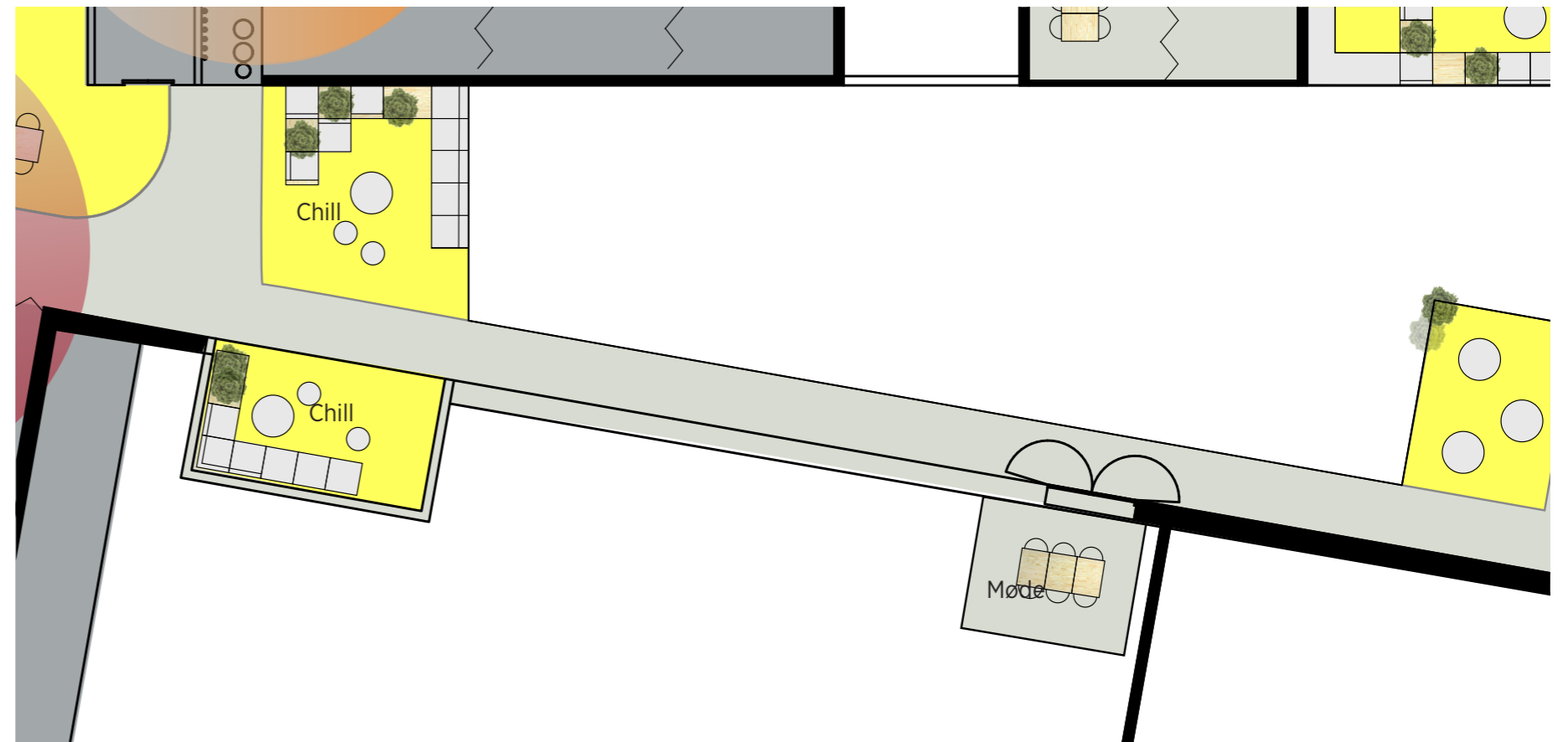



## DE FORENINGSFRIES KLUBZONE

I dag kan alle unge der er med i en klub hænge ud i klubbens lokaler, drikke klubbens kaffe (gratis), stille tasken og føle sig hjemme. Når Synergien også gerne vil tiltrække de foreningsfrie er det væsentligt at give dem samme gode muligheder. Der er derfor, på et meget centralt sted på 1. sal, indrettet et the-køkken med sofaer og garderobe målrettet de foreningsfrie. Det vil være ideelt hvis en gruppe unge vil stå for at drive stedet og sørge for at være til stede, købe kaffe til skabet osv. På begge sider af tekøkkenet findes fleks- og mødelokaler der kan bookes af de unge til gruppearbejde, møder, studiyoga mv. Der er i tilknytning til zonen en printstation der både bruges af foreninger og af de foreningsfrie. Det er et oplagt sted at mødes og falde i snak. Før man får set sig om, er en foreningsfri måske blevet en foreningsildsjæl.



Et uformelt og afslappet tekøkken til alle.

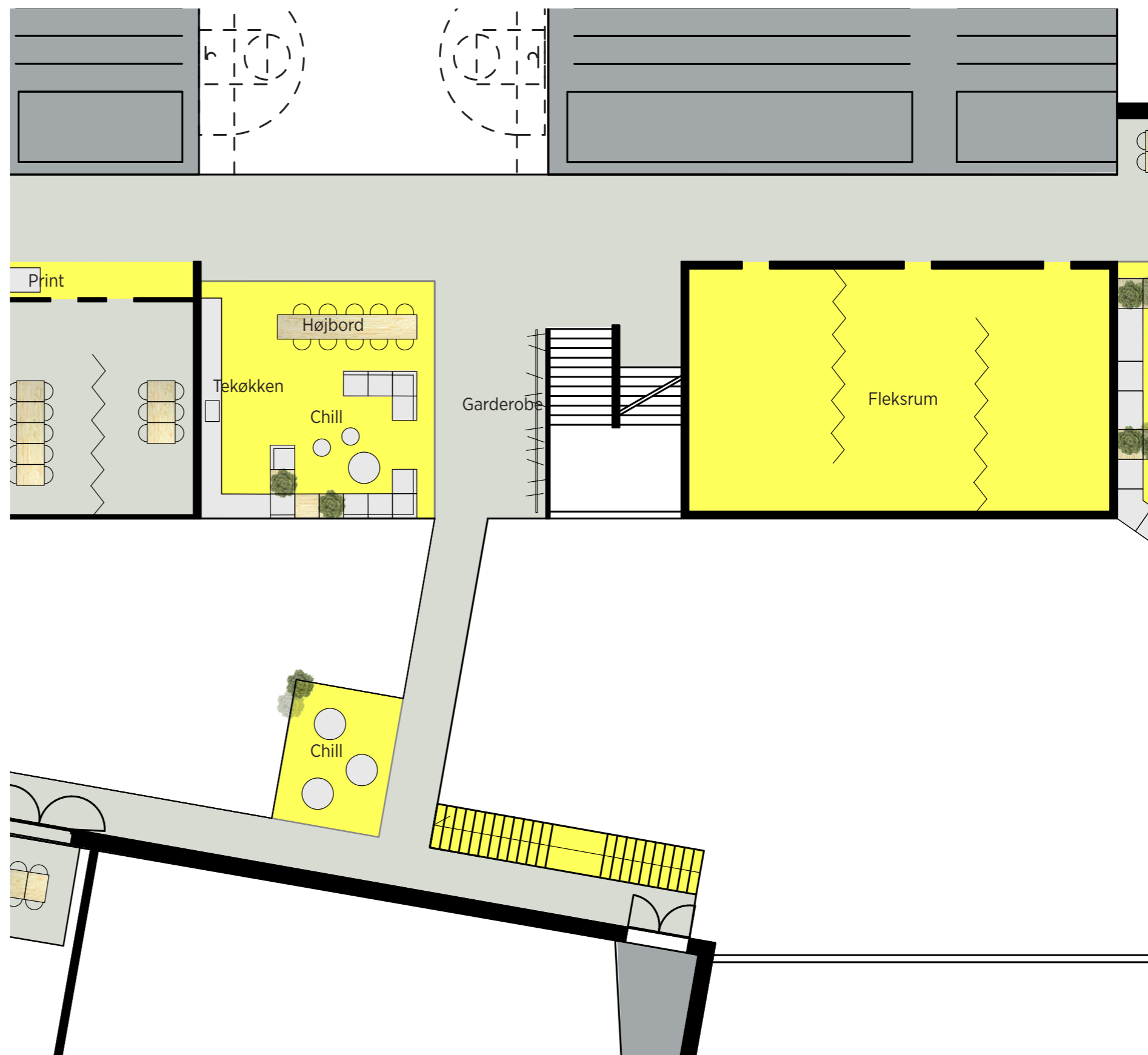

## FORDYBELSESZONEN

Over cafeen ligger fordybelseszone. I denne zone danner forskellige bord- og sofaopstillinger rammen om studierelaterede aktiviteter som lektielæsning, gruppearbejde mv. Der er nicher indrettet specifikt til læsning, til koncentreret arbejde med computer og til gruppearbejde. Både de foreningsaktive og de foreningsfrie har gennem udviklingsforløbet understreget vigtigheden af, at der er denne type rum og muligheder. Hvis de kan lave deres studiearbejde, få en kop billig kaffe og føle sig hjemme, er det overvejende sandsynligt at de foreningsfrie vil begynde at bruge huset i langt højere grad end de gør i dag. De foreningsaktive mener, at med disse muligheder, behøver de aldrig tage hjem. Fordybelseszone er altså en krumtap i hele ansigtet mod de unge. Den ligger derfor helt centralt, men lidt tilbagetrukket med udsigt over tennisbanerne og livet nede i stueplan. Man kan fra fordybelseszone nemt gå i cafeen eller over i the-køkkenet og lave en kop gratis/billig the. Fordybelseszone kan bruges til sponsorområde og evt. bespisning, når der er større arrangementer i boldhallen



Studiepladser i en rolig atmosfære



## TERRASSEN

Trænger man til luft efter koncentreret studie eller træning, kan man benytte terrassen, som er beliggende for enden af fordybelseszonen. Her kan man sidde med en kop kaffe eller få lidt bevægelse ind i kroppen med træningsmøblerne og se ud over tennisbanerne. Terrassen ender i en stor amfi-trappe, der med trin og sidde-nicher forbinder terrassen med det omkringliggende terræn.

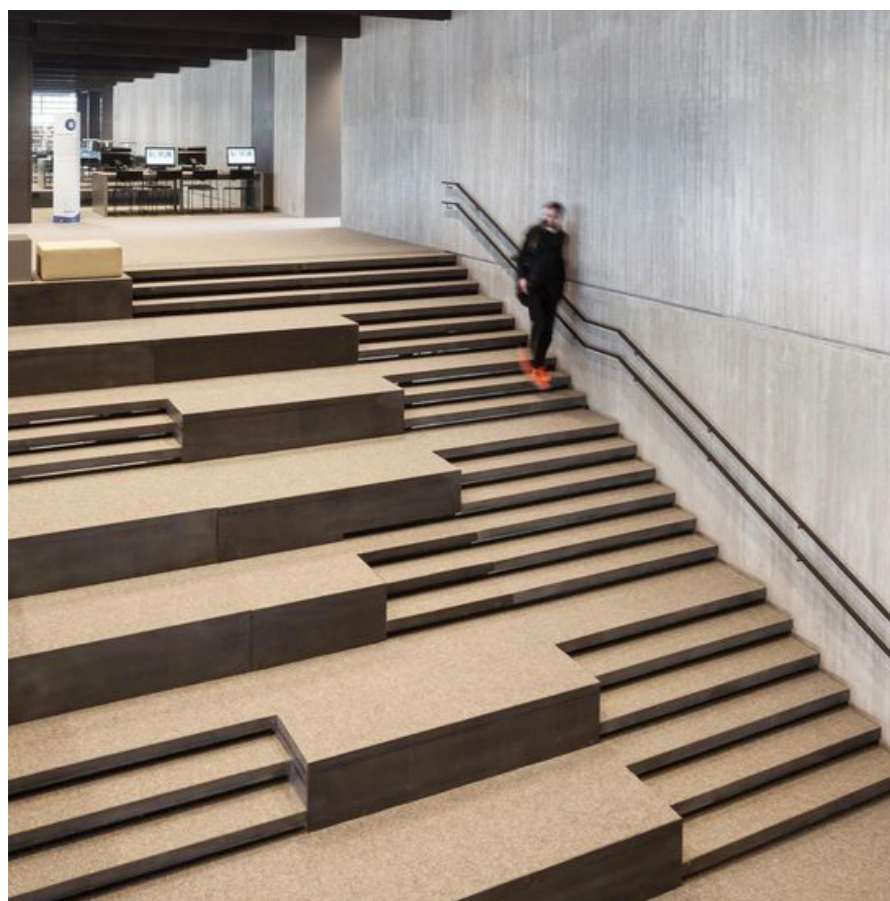

Trappe både til ophold og cirkulation.

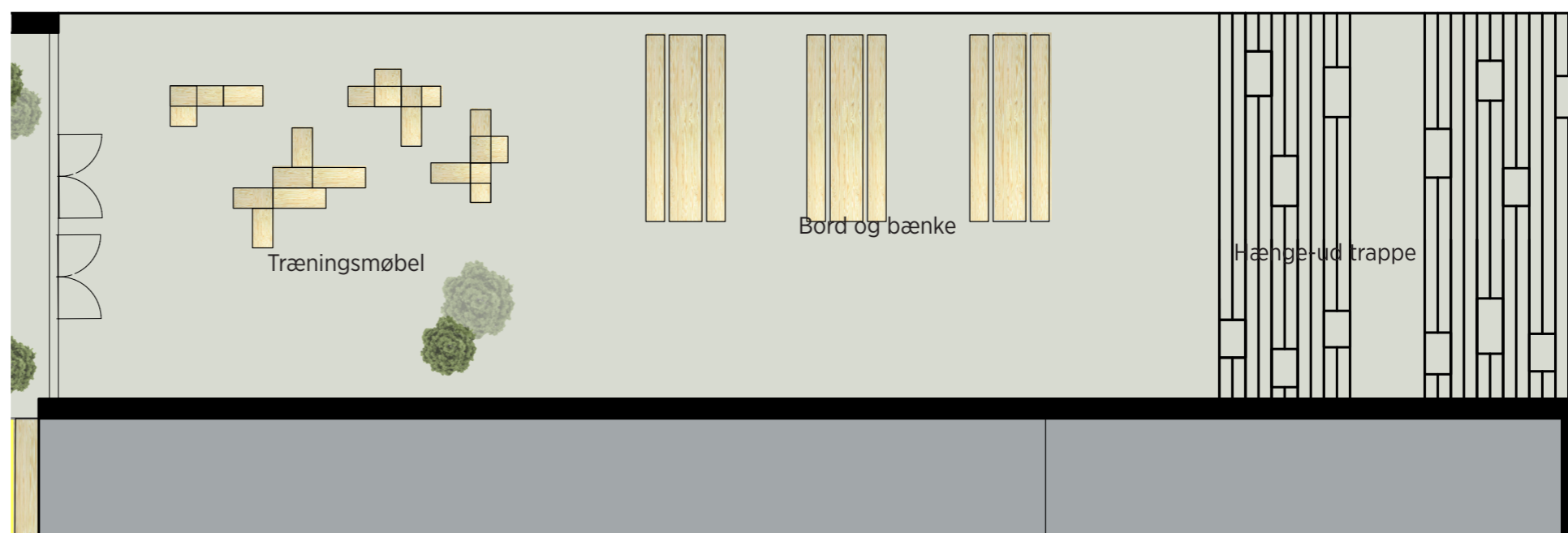

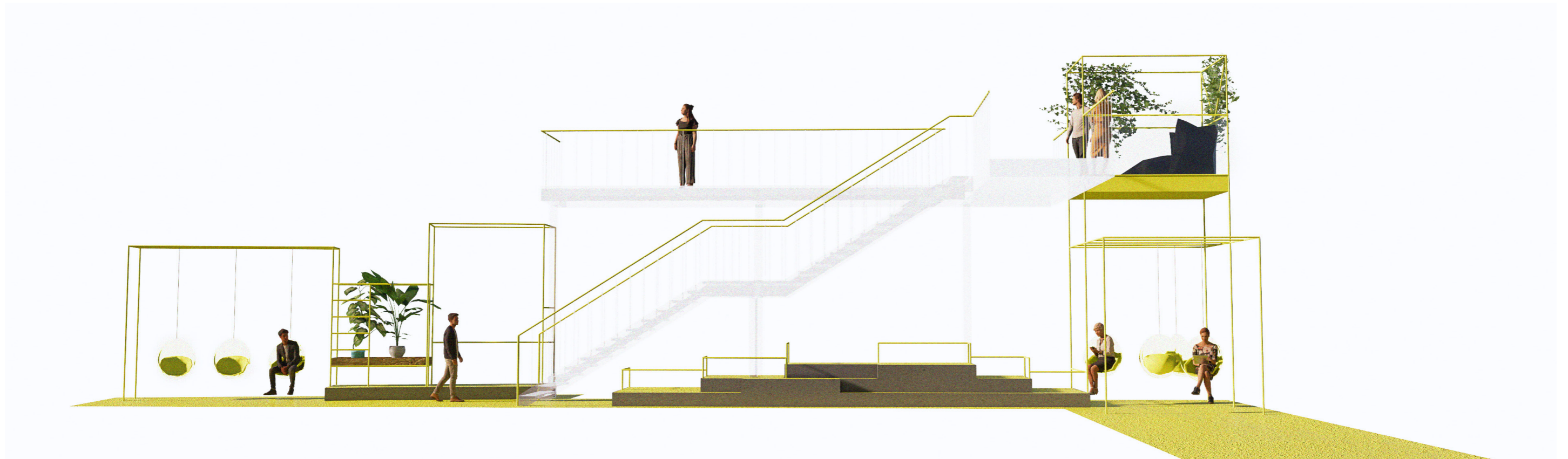

## MATERIALER

Projektet søger gennem en differentieret materiale-palette at skabe et stærkt visuelt indtryk. De anvendte materialer er henholdsvis gulmallet stål, beton, farvede gulvfelter samt møbler i lakeret krydsfiner, der fremstår med sin naturlige varme farve. De faste elementer suppleres af (kunstige) grønne planter og løse møbler som hængestole, hængekøjer, borde og bænke.

Farverne og inventaret binder huset sammen, og fungerer samtidig som en organisk form for "wayfinding". Farverne gør det let at afkode huset og man ser tydeligt hvor man må opholde sig og være. Gult bruges på alle fællesområder i Synergien. Røde, orange og grønne områder viser er du ved at bevæge dig ind på et klubområde.

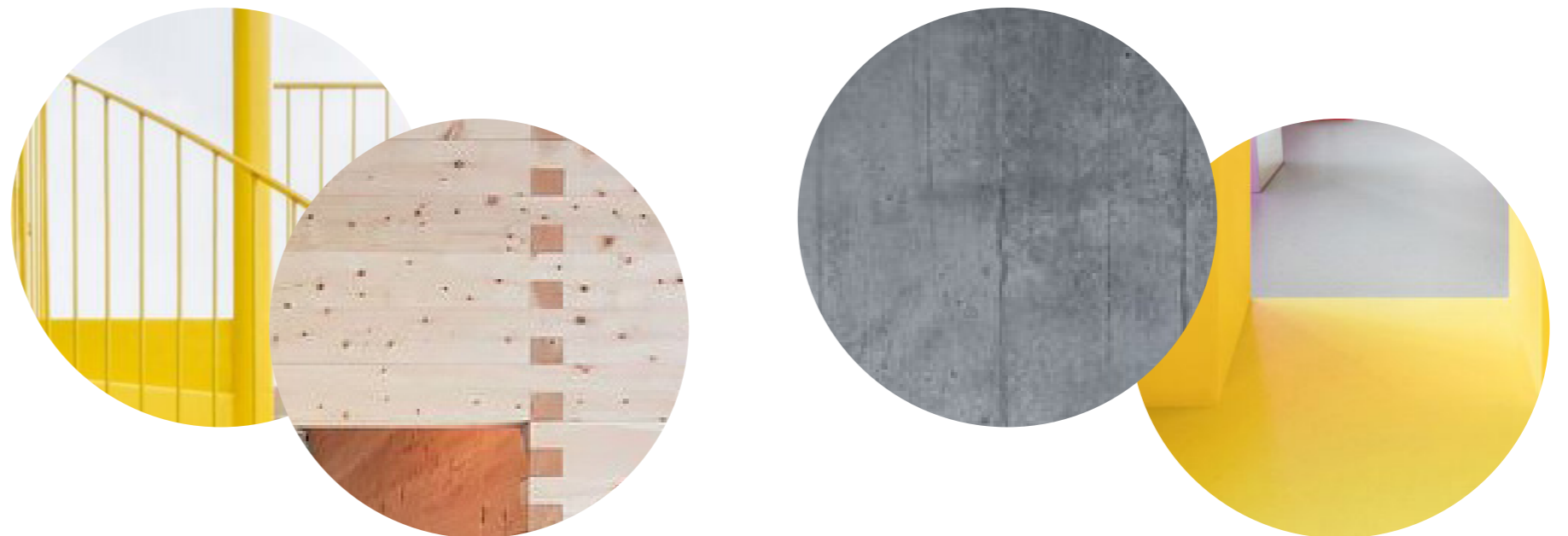



## UDEOMRÅDET

De unge beskriver at det i høj grad er væsentligt at aktiviteter kan foregå udendørs når vejret er godt. Samtidig understreger Visionary Youth at netop udendørs aktiviteter kan være med til at tiltrække unge der i dag ikke kommer i centeret. På udeområdet vil man nemmere umiddelbart føle at man har lov til at være. Samtidig eksponerer udendørs aktiviteter i høj grad det der foregår inde i bygningen. Kommer man forbi og ser at der foregår noget interessant kører man ind forbi.

Udeområdet er disponeret ud fra tre principper: Sammenhæng, synlighed og aktivitet koblet med ophold. Et hovedgreb er den gule sti/løbebane der binder hele området sammen, inviterer til at gå på opdagelse og fremstår som et klart synligt element. Stien kommer forbi en række forskellige aktivitetsfelter, der alle er åbne for spontan anvendelse.

Et andet hovedgreb er omlægge forpladsen og fylde rummet mellem svømmehallen og SG huset med en plads der inviterer til aktivitet, ophold og samvær. Her kan der etableres spraypark, pannabaner og stangtennis ved siden af den eksisterende parkourbane, ligesom der om sommeren er basis for at cafeen rykker udenfor med borde, bænke, parasoller og planter.

Mod øst og mod vest etableres terrasser der binder ude og inde sammen og tilbyder varierende former for ophold og aktivitet. Mod øst etableres en terrasse i forbindelse med cafeen hvor man kan trække ud og spise. Herfra kan man se på tennisbanerne og der etableres en række petanquebaner der inviterer til spontan aktivitet. Terrassen mod vest indeholder træningsredskaber til fitness, crossfit og gymnastik, ligesom der inviteres til ophold på podier og i hængekøjer.



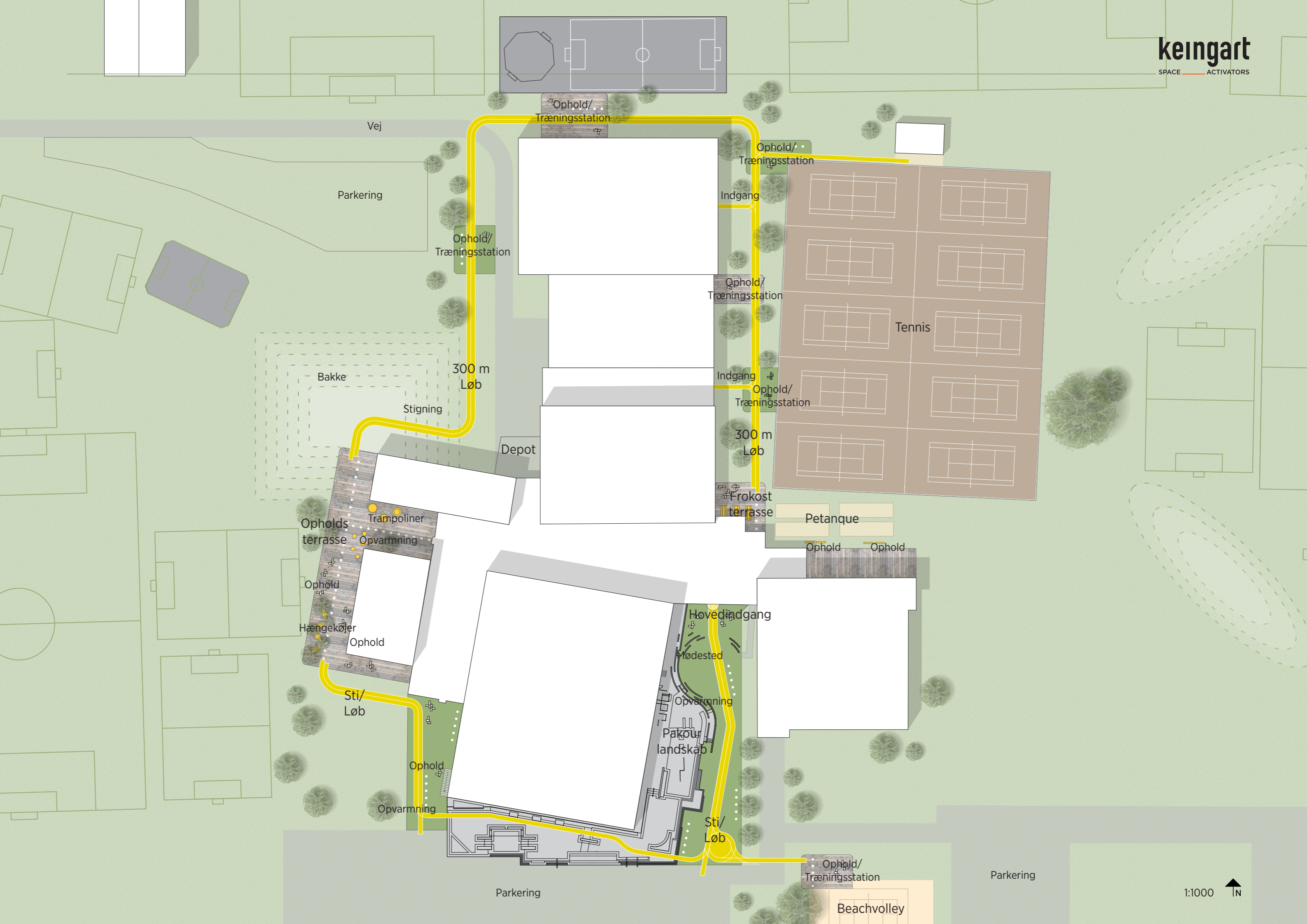

Vej

Parkering

Ophold/  
Træningsstation

Ophold/  
Træningsstation

Indgang

Ophold/  
Træningsstation

Ophold/  
Træningsstation

Tennis

Bakke

300 m  
Løb

Stigning

Indgang

Ophold/  
Træningsstation

300 m  
Løb

Depot

Frokost  
terrasse

Petanque

Opholds  
terrasse

Trampoliner

Opvarmning

Ophold

Hængekøjer

Ophold

Ophold

Ophold

Sti/  
Løb

Hovedindgang

Mødested

Opvarmning

Parkour  
landskab

Ophold

Opvarmning

Sti/  
Løb

Ophold/  
Træningsstation

Parkering

Parkering

Beachvolley

