



Politikområde: Kultur, Fritid og Idræt

Forslag: Rødskebølle Skydebaneforening - Indretning af multi-aktivitetsrum/skydebane

Projektbeskrivelse	
Fysisk location (adresse)	Bodøvej 22, 5700 Svendborg
Overordnet beskrivelse	<p>Rødskebølle Skydebaneforening søger økonomisk støtte til indretning af multi-aktivitetsrum/skydebane.</p> <p>Foreningens vision er at skabe et rum, hvor der kan afvikles mange forskellige aktiviteter, både nogle der i dag foregår i skyttecentret, men også tiltrække/skabe nye med henblik på at have størst mulig aktivitet på samme antal kvadratmeter ugen igennem.</p> <p>Konkret er det planen at omdanne en af skyttecentrets skydebaner (25 m banen) til et lukket rum, så det i store træk kommer til at minde om en lavloftet minihal på 11 x 25 m.</p> <p>Baggrunden for projektet er foreningens ønske om at opgradere og udvikle Rødskebølle skyttecenter til mere moderne forhold. For det første efterspørger brugerne det, og for det andet vil det give medlemsforeningerne og eventuelt nye medlemsforeninger de nødvendige rammer for, at de kan udvikle deres aktiviteter. Derudover vil det sikre, at der også i fremtiden vil være et alsidigt og økonomisk sundt skyttecenter på Sydfyn. Sidst men ikke mindst vil projektet sikre et langt lavere støjniveau til nærmeste naboer.</p> <p>Der er visse begrænsninger ved brug af den eksisterende bane, idet støj fra pistolerne ikke kan overholde støjkrav hos naboerne.</p> <p>Ved etablering af det nye rum, er den væsentligste fordel ved skydeaktiviteten udover at det bliver et multi-aktivitetsrum, at der kan skydes 24/7 med alle typer pistoler og ammunition uden at naboerne vil kunne høre det.</p> <p>Det er planen, at rummet skal udføres som en almindelig let bygning med godt gulv, god ventilation samt gode lys- og varmekon forhold – grænserne for anvendelsen vil være forholdsvis brede. Der er også ønsker om bedre mødefaciliteter.</p> <p>Målgruppen er:</p> <ul style="list-style-type: none">• Skytteforeninger (p.t. 11 foreninger)• Jagtforeninger (p.t. 4 foreninger)• Jægere (træning i skydebiograf)• IPSC (individuel træning /dynamisk skydning)• Bueskytter• Fyns Politi• Hjemmeværnet
Behov/ønsker	Rødskebølle Skydebaneforening søger Svendborg Kommune om økonomisk støtte på <u>1.750.000 kr.</u> – heraf 1.250.000 kr. som et kommunegaranteret lån og 500.000 kr. som tilskud.

Budget 2023

Anlæg 2023 - 2026: Investeringsoversigt - Udvidelsesforslag



Svendborg
Kommune

Økonomi	Anlægsbudget: <ul style="list-style-type: none">• 3.606.250 kr. Anden finansiering: <ul style="list-style-type: none">• 1.750.000 kr. Egenfinansiering: <ul style="list-style-type: none">• 100.000 kr. Ansøgning lån Svendborg Kommune <ul style="list-style-type: none">• 1.250.000 kr. Ansøgning tilskud Svendborg Kommune <ul style="list-style-type: none">• 500.000 kr.	
Specifikke kvalitetskrav		
Øvrige bemærkninger	En CO-2 konsekvensvurdering vil blive tilvejebragt, hvis projektet bliver politisk prioriteret i budget 2023.	
Bilagsmateriale, evt. link		
Projektets samlede udgift og periode	3,6 mio. kr.	2023-2024

Økonomi						
1.000 kr.	Tidl.	2023	2024	2025	2026	Samlet
Politisk beslutning - projektering						
Projektering						0
Politisk beslutning - udførelse						
Udførelse						0
Færdiggørelse		500				500
Samlet anlægsprojekt	0	500	0	0	0	500
Lånefinansiering						0
Deponering		1.250				1.250
Deponering - frigivelse (1/25 årligt)			-50	-50	-50	-150
Øvrig finansiering						0
Afledt drift - afdrag						
Afledt drift						0
Samlede likviditet, netto	0	1.750	-50	-50	-50	500

Svendborg Kommune

Kultur og Fritid

Ryttervej 70

5700 Svendborg

Att.: Projektleder Jens MyrupThomsen

28-02-2022

Støtte til anlægsprojekter til idræt og bevægelse 2022

Formålet:

Vi ønsker at opgradere og udvikle Rødskebølle skyttecenter med og til mere moderne forhold. For det første efterspørger vores brugere det og for det andet vil det give medlemsforeningerne og eventuelt nye medlemsforeninger, de nødvendige rammer for, at DE kan udvikle deres aktiviteter. Derudover vil det sikre, at der også i fremtiden vil være et alsidigt og økonomisk sundt skyttecenter på Sydfyn. Sidst men ikke mindst vil projektet sikre et langt lavere støjniveau til nærmeste naboer.

Visionen er:

Vi vil skabe et multi-aktivitetsrum / -skydebane

Kort projektbeskrivelse:

Vi vil skabe et rum, hvor der kan afvikles mange forskellige aktiviteter, både nogle der i dag foregår i skyttecenteret, men vi vil også tiltrække / skabe nye, med henblik på at have størst mulig aktivitet på de samme kvadrater ugen igennem. Nogle af de aktiviteter, vi i første omgang har tænkt ind i rummet, kan ses ved en nærmere beskrivelse i det efterfølgende afsnit. (Se målgruppen)

Konkret er det planen at omdanne én af skyttecenters skydebaner (25m banen) til et lukket rum, så det i store træk kommer til at minde om en lavloftet minihal på 11x25m.



Til ovenstående udviklingsprojekt søger Rødskebølle Skydebaneforening derfor Svendborg Kommune om 1.750.000 kr. i støtte.

Hvorledes passer det ind i Svendborg kommunes udviklingsplaner:

Planerne om udvikling af skyttecentret går i god tråd med **Svendborg Kommunes idræts politik 2017-22** der bl.a beskriver:

Faciliteter: (side 3)

"Vedligeholde samt optimere og udbygge nuværende idrætsanlæg".

Breddeidræt: (side 4)

"Give de enkelte foreninger tilbud om foreningsudvikling".

Planerne om udvikling af skyttecentret går i god tråd med **Svendborg Kommuneplan 2017-2029** der bl.a beskriver:

Støjende fritidsaktiviteter: (side 431)

Det er Byrådets mål, at:

- der skal være mulighed for et passende udbud af arealer til støjende fritidsaktiviteter, til skydning, motorsport, modelfly o. lign.
- fastholde og forbedre eksisterende anlæg, herunder udvidelse og/eller samlokalisering, så der samlet opnås forbedret aktivitetsniveau og samtidig opnås acceptable støjforhold for naboer.
- fremme planlægningsprocessen for nyudlæg ved etablering af samarbejde med relevante organisationer og foreninger.

Eksisterende forhold / bane:

Den nuværende 25m banen er kun indrettet til, at der kan afvikles pistolskydning fra standpladsen "inde i huset". Dette var også fint for 20 år siden, hvor den blev etableret, men kravene og behovene fra brugere og potentielle brugere, er idag noget andet. Man må i dag ikke gå tættere på skiverne for at afgive sine skud f.eks. på 15m. Baggrunden for dette er primært, at når man forlader skydehuset og går tættere på skiverne for at afgive sine skud, er der ikke noget til at opfange støjen fra pistolerne og så vil vi ikke kunne overholde kravene til støj ved nærmeste nabo.

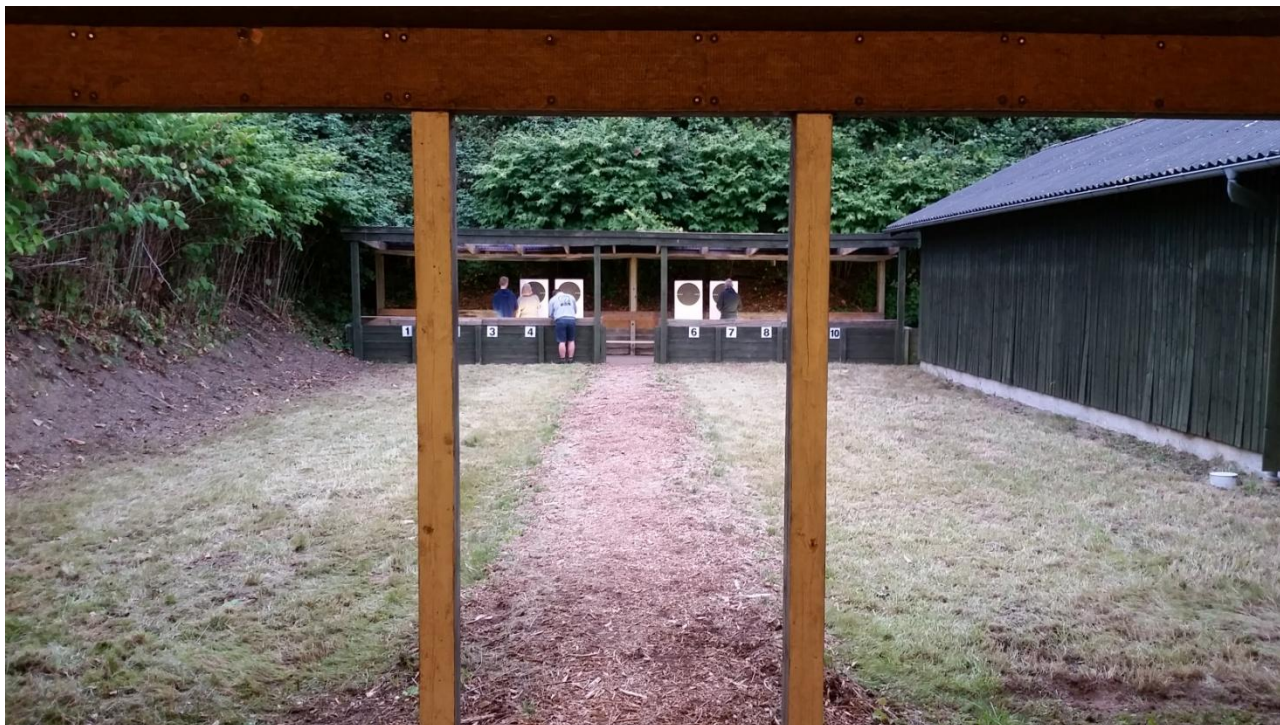

Fremtidige forhold:

Da rummet - langt hen ad vejen - vil blive udført som en almindelig let bygning, med godt gulv, god ventilation- lys- og varmekonforhold, er grænserne for anvendelsen forholdsvis brede.



Ud over at det bliver et multi-aktivitetsrum, så er den væsentligste fordel ved skydeaktiviteten, at man kan skyde 24/7, med alle typer pistoler og ammunition, uden at naboerne vil kunne høre det.

Målgruppen:

Vi har i første omgang valgt at sætte fokus på nedenstående brugere og aktiviteter, men flere vil på sigt kunne komme til.

Skytteforeninger

I dag anvender de lokale skytteforeninger (11 foreninger) den eksisterende 25m bane. På grund af støj, er der dog en del begrænsninger på hvilken type pistoler og ammunition, man må anvende. (Se foto på forrige side under eksisterende forhold)

Jagtforeninger

I dag anvender de lokale jagtforeninger (4 foreninger) den eksisterende 25m bane. På grund af støj, er der dog en del begrænsninger på hvilken type pistoler og ammunition, man må anvende.

Skydebiograf

Jægere træner i dag langt højere grad end tidligere, både af egen interesse, men også fordi kravene, til at udøve jagt, over de seneste år har været stigende.

Derfor træner mange jægere hver uge på Rødskebølle skyttecenters baner for at blive bedre og mere rutinerede skytter. Dette er stillestående skydning, hvor målet er en faststående skive. Det er ikke atypisk, at jægere kommer ud for at afgive skud, hvor målet er i bevægelse eller ikke står perfekt, som på en papirskive. Derfor vil vi gerne etablere en træningsmulighed for jægerne, hvor de ser på et lærred som i en almindelig biograf. På dette lærred kører en lille film, hvor der kommer dyr ind, hvorpå de kan sigte og skyde som de finder hensigtsmæssigt. Der findes ingen sådanne baner på Fyn og ikke ret mange i Danmark.

[Link til et eksempel på en skydebiograf.](#)



Lånt foto fra nettet.

IPSC (Dynamisk skydning)

Dette er en skydeform, hvor der skydes på mange forskellige afstande og skiver - en person ad gangen. Denne skydeform er noget af det, der vinder hurtigt frem i disse år og der er en forening, der har banket på døren og gerne vil "ind" og etablere sig hos Rødskebølle skyttecenter.



Lånt foto fra nettet.

Bueskytter

Rødskebølle skyttecenter har i dag én bueskytte forening som medlem. Deres primære bane står dog ude i skoven og benyttes mest i sommerperioden. De kommer derfor ikke så meget i huset, som de gerne vil. De har brug for at kunne træne deres aktiviteter hele året rundt og i vinterperioden kniber det noget, både på grund af, at det bliver tidligt mørkt og så kan der også være nogle udfordringer ved bueskydning i regn- & snevejr.



Lånt foto fra nettet.



Lånt foto fra DGI.

Politiet

Fyns politi har for en del år siden trænet på Rødskebølle skyttecenters baner. De er nu vendt tilbage og udvist en overordentlig stor interesse for at genoptage hele deres træning hos os. De skyder med flere forskellige typer våben, men primært dog deres tjenestepistol. Langt hen af vejen kan vi efterkomme deres ønsker og behov i relation til deres træning, men når vi kommer til at kunne gå nærmere skiven end 25m så kniber det. Ligeledes har de behov for mørkeskydning. Dette kan vi naturligvis godt efterkomme, men da det skal foregå, når solen er gået ned, er det dyrt for dem på grund af lønstrukturen. Hvis de vil kunne få adgang til en lukket skydebane, vil de kunne træne på alle de nødvendige afstande og skyde mørkeskydning om dagen, uden at påvirke naboerne.



[Link til et eksempel på politiet træning](#)

Rødskebølle skyttecenter har i denne forbindelse en klar antagelse om, at Svendborg kommune vil se meget positivt på, at det kunne lykkes at få al Fyns politis skydetræning til Svendborg.

Hjemmeværnet (HJV)

HJV er i dag én af de største brugere af skyttecenteret - specielt vores 200m bane. De bruger dog også andre dele af skyttecenteret, herunder pistolbanen.

Fra tid til anden har de også undervisning, hvor det er en fordel at være indendøre - som f.eks. førstehjælp, radioøvelse, indtagelse af skydestilling, gennemgang af udstyr osv. osv.

Det kunne de i princippet også gøre i vores møde og opholdslokaler, men dette ønsker vi ikke, da det vil slide for meget på vores inventar og vi bliver derfor nødt til at bede dem gå udenfor eller finde andre lokaliteter - hvilket ikke er hensigtsmæssigt for nogen af parterne.



Lånt foto fra nettet.



Lånt foto fra nettet.

Møder

Skyttecenteret råder i dag over 2 mødelokaler, hvor det ene samtidig er opholdslokale for brugerforeningerne på deres træningsaftener. I det ene kan der sidde 10-12 personer og det andet lokale kan der nok sidde 70-80 personer. Der bliver i stigende grad afholdt kurser, seminarer og andre interessante indslag, som kræver noget plads, men hvor det heller ikke må gå ud over faciliteterne for medlemsforeningernes daglige virke. Vi ser derfor en rigtig god mulighed for at placere større møder, foredrag o.lign. i et rum for sig selv, så et sådant arrangement ikke påvirker medlemsforeningernes daglige virke. Her ser vi en mulighed for at afholde arrangementer på over 150 personer.



Lånt foto fra nettet.

Andre tiltag og muligheder i fremtiden:

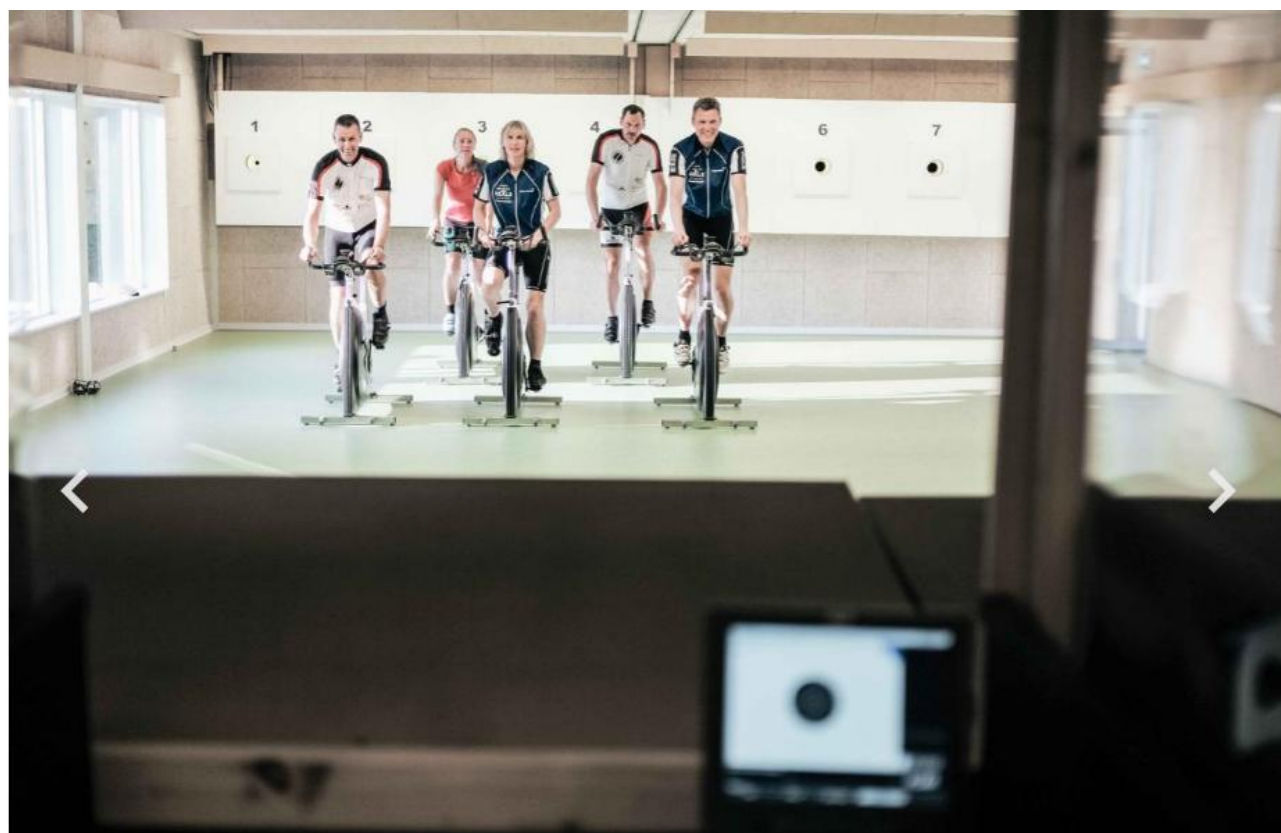

Klimabelastning: (Energivenlig løsning)

Når vi udbyder projektet til en entreprenør, vil vi sikre os, at ét af kravene er, at der bygges i henhold til gældende retningslinjer for moderne byggeri, hvor der tages mest mulig hensyn til miljøet. Dette gælder både, hvad angår byggemetoden, men også ved valg af materialer.

Der er i første omgang ikke irednet solfangeranlæg, da det er bekosteligt og forholdsvis nemt vil kunne etableres på et senere tidspunkt. Vi fik i 2017 udarbejdet en energirapport af Energi Tjenesten, hvor de den gang, ikke mente at forbruget i huset var stort nok, til at et sådan anlæg kunne være rentabelt. Med ibrugtagningen af den nye bygning og dermed aktivitet, vil det dog være relevant at bede om at tage denne vurdering op igen.

Samarbejdspartnere og interessenter:

Rødskebølle Skyttecenter har i dag mange interessenter, både indenfor skytteverdenen og udenfor. Mange skytteforeninger holder et vågent øje med, hvorledes skyttecenteret udvikler sig, men også andre, der ikke lige bruger våben i deres hobby, følger med.

Yderligere, har vi vores naboer, som vi går højt op i at værne omkring og skabe mindst mulige gener for. Det er blandt andet også for deres skyld, vi har igangsat dette projekt.

I og med, at der ikke findes tilsvarende forhold for skytter m.fl. på sydfyn eller på Fyn i det hele taget, har vi også en forventning til at Svendborg kommune finder et sådan projekt interessant, som led i at gøre kommunen interessant for borgerne og eventuelle tilflyttere.

Teknisk og økonomisk rådgivning:

Vi har i forbindelse med konkretisering af dette projekt, lavet nogle undersøgelser af, hvad der er af lignende forhold i Danmark.

Ydermere kører Danmarks Skydebaneforening i øjeblikket nogle pilot projekter, hvor én af temaerne er at skabe multirum - flere aktiviteter på de samme kvadratmeter.

Der har også været en indgående dialog med byggerådgivere om udformning og løsninger. I denne ansøgning er vedhæftet nogle billeder, uden mange detaljer, der skal give en ide om, hvor vi vil hen med projektet.

Økonomisk har vi ligeledes haft fagfolk ind over for at kalkulere "hvad det skal koste", uden at gå ned på "skrue niveau".

Senere i projektet, vil Skydebaneforeningen Danmark ligeledes blive kontaktet for at få drøfte deres erfaringer med multi-rum og skydebane.

Tidsplan: (Grov)

Fase 1 - 2022: Projektbeskrivelse, indhentning af budgetpriser m.m.
Skabe rammerne for finansering af projektet bl.a. ved ansøgning til Svendborg Kommune, fonde, puljer m.fl.

Fase 2 - 2023: Detail konstruktion af projektet.
Indgå aftale med byggevejledningsfirma.
Indgå aftale med entreprenørfirma.

Fase 3 - 2024: Indvigelse

Budget & finansering:

Da projektet består af flere delprojekter, er det både lidt komplekst og der er et stort behov for, at adskillige parter er med til at finansiere det, for at det skal lykkes.

Flere interessenter vil blive ansøgt i den kommende tid, men hvor de mest markante er:

- Skydebaneforening Danmark
- DGI udviklingspulje
- Svendborg Kommune
- A.P. Møller fonden
- Realdania
- Lokale og anlægsskassen
- Alle lokale banker og sparekasser, o.m.a.

Nedenstående grove budget, er et sammendrag fra Bygningsingeniør Klaus Jeppe Jeppesen og Bygningskonstruktør firmaet D-One Group mere detaljerede beregninger, som er blevet sammenbragt og afrundet.

Anlægsbudget:

Den ydre konstruktion (Tag, vægge, gulv o.lign.)	: 1.350.000 kr.
Isolering og rumbeskyttelse	: 175.000 kr.
Ventilation (Inkl. varme)	: 400.000 kr.
El (Belysning, styring m.m.)	: 310.000 kr.
Kuglefang, skivekonstruktion m.m.	: 100.000 kr.
Byggekonstruktion, -rådgiver, -vejledning og -tilsyn	: 175.000 kr.
Udforudsete udgifter 15%	: 375.000 kr.
Moms 25%	: 721.250 kr.
I alt	: 3.606.250 kr.

Finansering:

Lån fra Svendborg Kommune	: 1.250.000 kr.
Lån fra Danmark Skydebaneforening	: 500.000 kr.
Tilskud fra Svendborg Kommune	: 500.000 kr.
Tilskud fra Danmark Skydebaneforening	: 250.000 kr.
Tilskud fra Rødskebølle Skydebaneforening	: 100.000 kr.
Fonde & puljer *	: 1.000.000 kr.
I alt	: 3.600.000 kr.

* Såfremt det lykkes at skaffe betydelig mere finansering via fond & puljer end budgetteret, reduceres lånebehovet tilsvarende.

Vedlagt:

- Diverse fotos & tegninger af det planlagte multi-rum & skydebane. (Ideoplæg)
- Udviklingen af medlemmer & skud fra medlemsforeningerne 2020
- Rødskebølle Skydebaneforening - Vedtægter
- Rødskebølle Skydebaneforening - Årsrapport 2021
- Råderetsaftale Rødskebølle skyttecenter / Svendborg kommune

Med venlig hilsen

Lars E. Rehr
Rødskebølle Skydebaneforening
Bødøvej 22, 5700 Svendborg
CVR: 31433177
Tlf.: +45 21 24 38 93
Mail: rehr@skaarupmail.dk

IDEOPLÆG

Rødskebølle Skyttecenter

27.02.2022



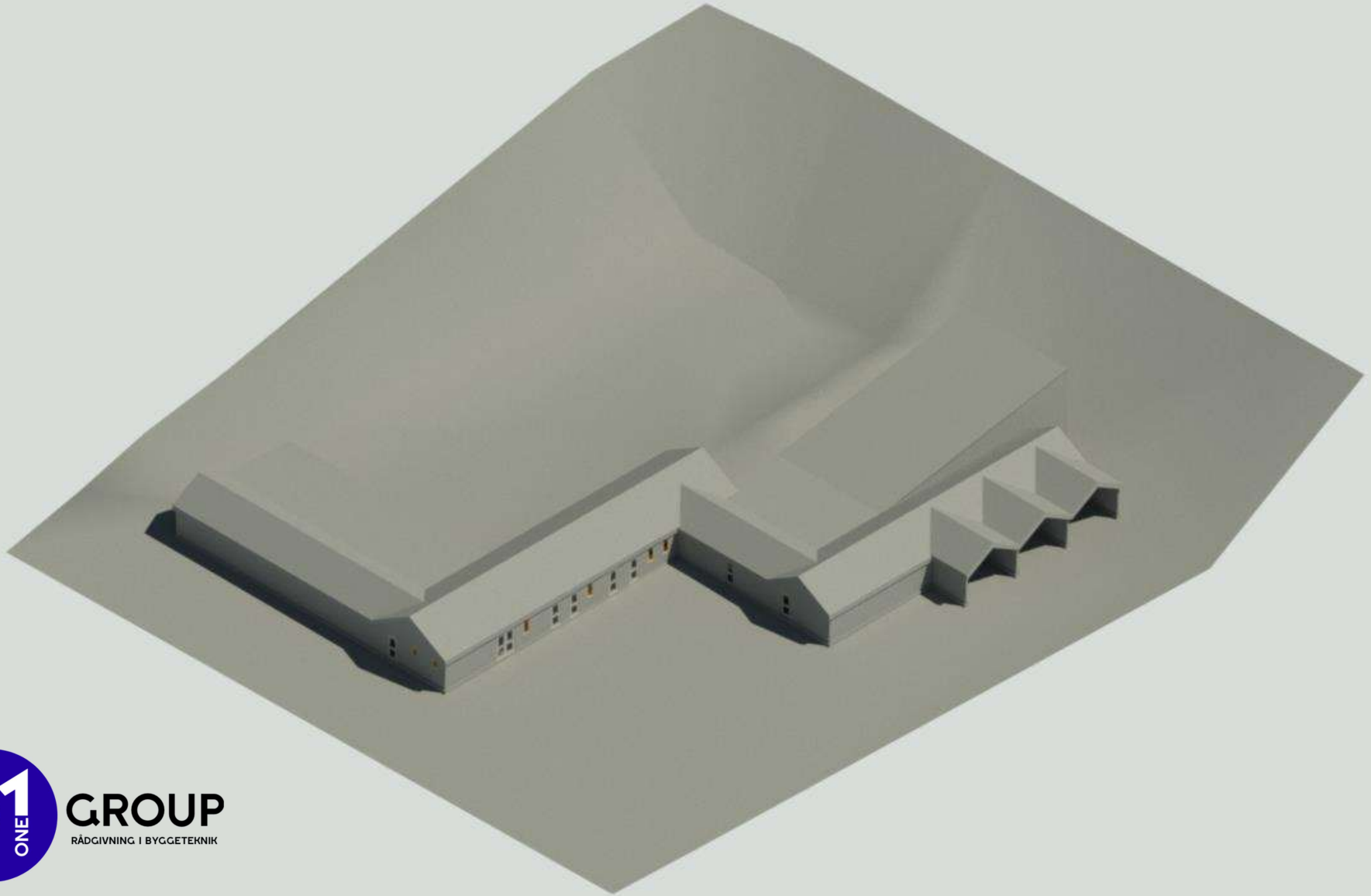

GROUP
RÄDGIVNING | BYGGETEKNIK

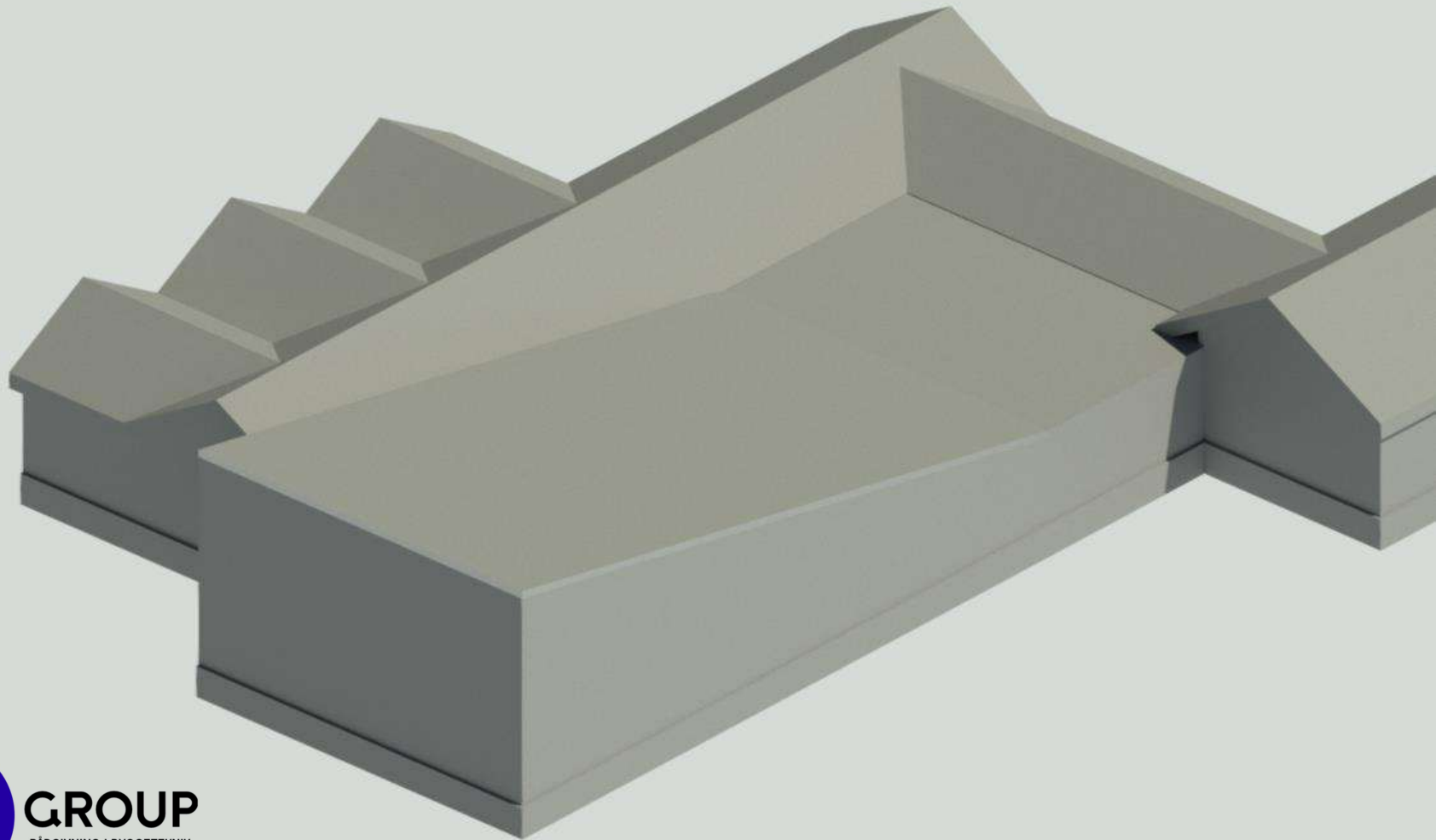

GROUP
RÅDGIVNING | BYGGETEKNIK

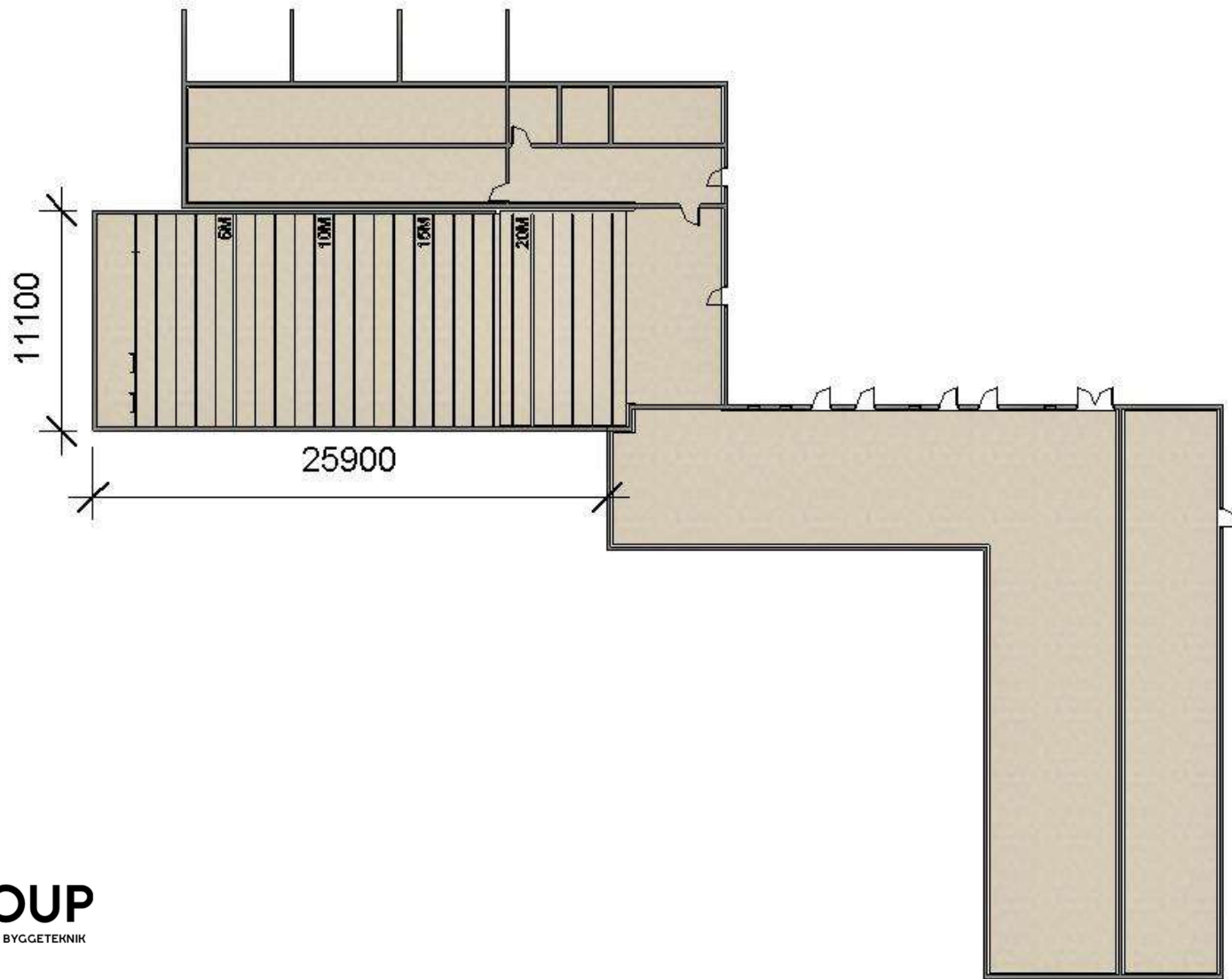

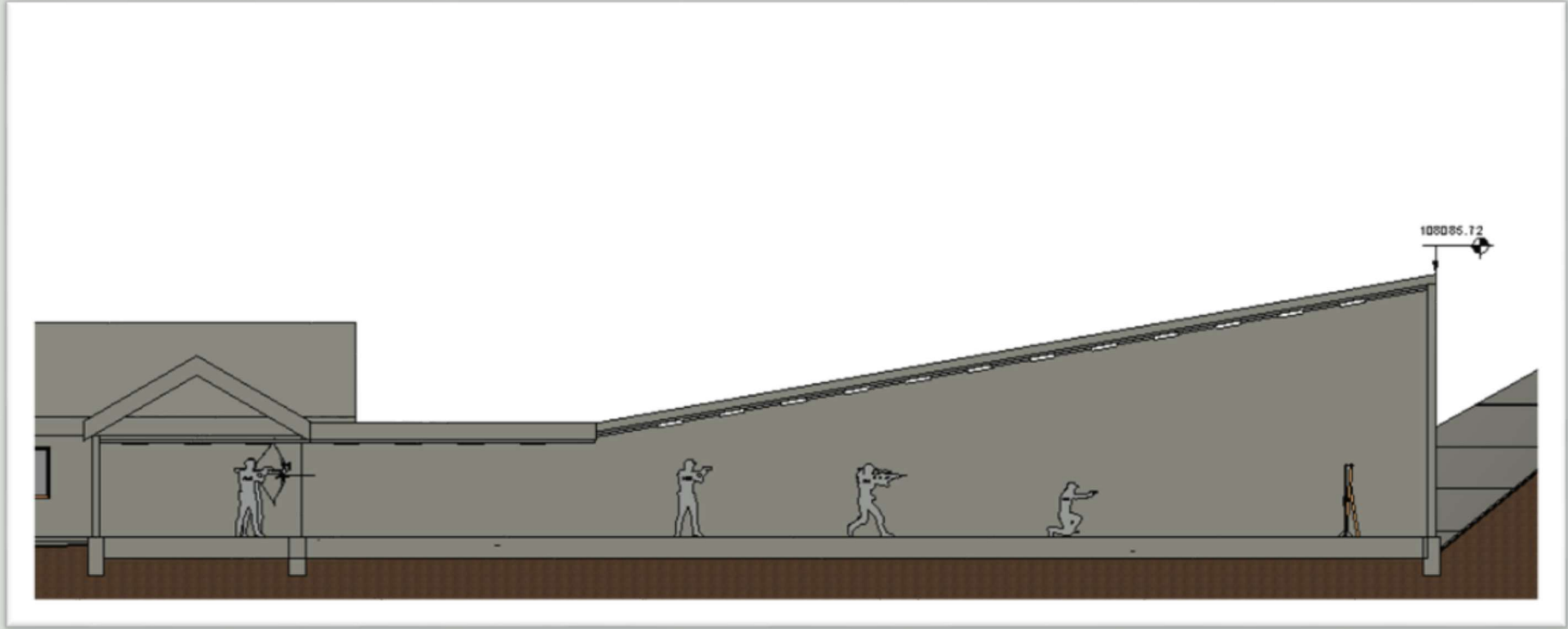

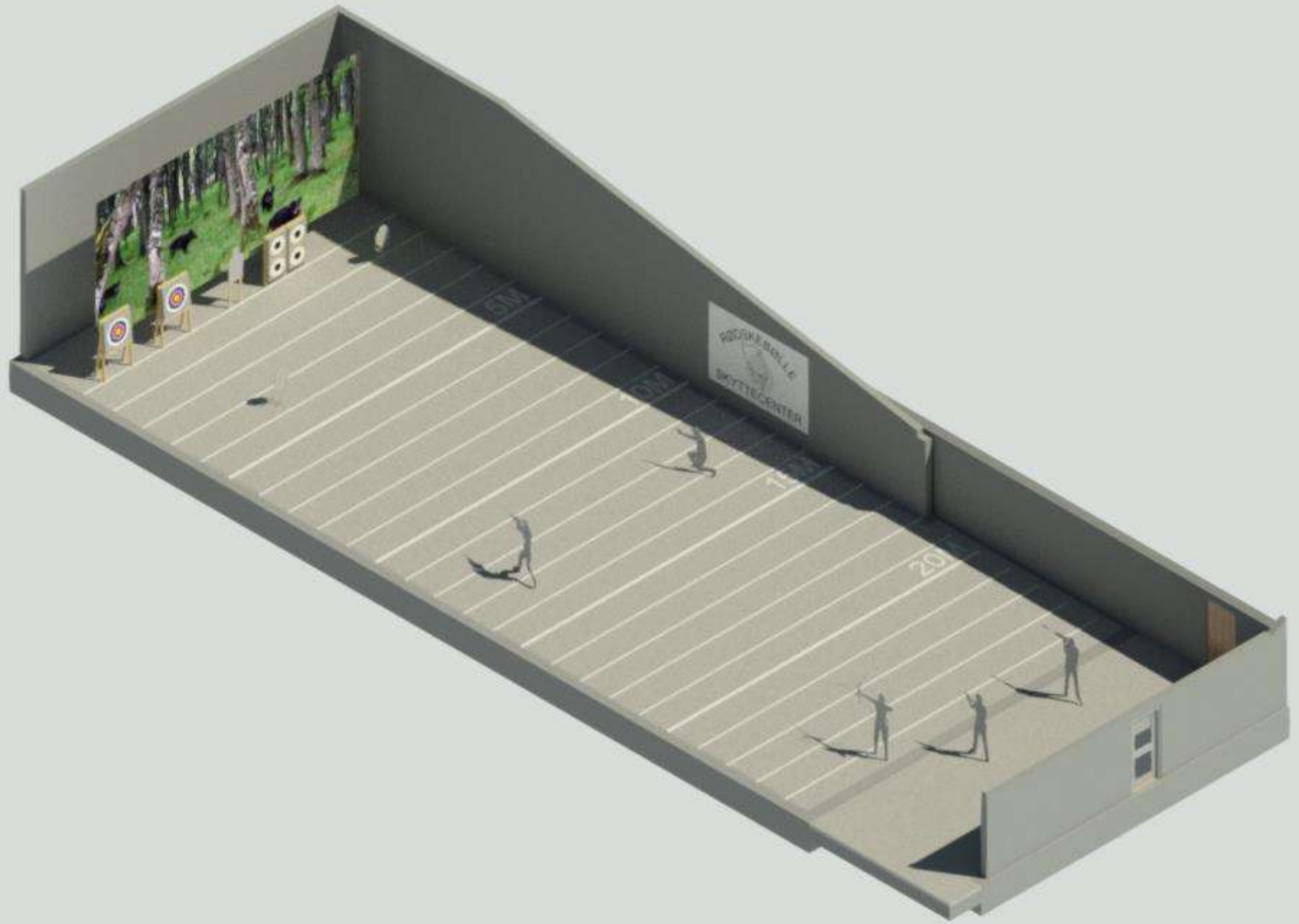







GROUP
RÅDGIVNING | BYGGETEKNIK



Vedtægter for Rødskebølle Skydebaneforening

§ 1

Foreningens navn er Rødskebølle Skydebaneforening. Foreningens hjemsted er Svendborg kommune.

§ 2

Foreningen er en almennyttig forening og dens formål er at drive og udbygge Rødskebølle skyttecenter i Svendborg kommune.

Som medlemmer kan optages skytteforeninger, der er medlem af DGI Fyn og andre almennyttige foreninger, der har skydning som en væsentlig interesse.

Medlemsforeningerne betaler et kontingent, der fastsættes på den ordinære generalforsamling.

Bestyrelsen kan udelukke en forening, når den finder grund til det. Den udelukkede forening kan anke udelukkelse til afgørelse på førstkommende generalforsamling. Anke har opsættende virkning.

Skyttecentrets brugere er hjemmeværnet, andre foreninger, organisationer m.fl. efter bestyrelsens beslutning.

§ 3

Foreningen ledes af en bestyrelse på 7 personer, der alle vælges på generalforsamlingen. Alle bestyrelsesmedlemmer har en funktionstid på 2 år.

Formanden vælges i lige år. Næstformand og kasserer vælges i ulige år. Der vælges yderligere 2 medlemmer til bestyrelsen hvert år.

Der vælges 2 suppleanter med en funktionstid på et år hvert år.

Bestyrelsen fordeler opgaverne imellem sig og fastsætter selv sin forretningsorden.

Bestyrelsen udøver sin virksomhed i møder, som holdes, når formanden finder det nødvendigt, eller når blot to medlemmer forlanger det.

Formanden forbereder bestyrelsens møder og indkalder med mindst 8 dages varsel medlemmerne til disse.

Der tages referat af alle møder

§ 4

Rødskebølle Skydebaneforenings medlemmer og bestyrelsesmedlemmer hæfter ikke personligt for de for foreningen indgåede forpligtelser, for hvilke foreningen alene hæfter med dens formue.

Foreningens medlemmer har ikke krav på nogen del af foreningens formue eller udbytte af nogen art.

§ 5

Skydebaneforeningens højeste myndighed er generalforsamlingen, der afholdes hvert år i marts måned og indkaldes skriftligt med angivelse af dagsorden og med mindst 4 ugers varsel.

Forslag der ønskes behandlet på generalforsamlingen skal være formanden i hænde senest 14 dage før generalforsamlingen.

Kun fremmødte medlemsforeninger har stemmeret. Der kan ikke stemmes ved fuldmagt.

Hver medlemsforening har en stemme for hver påbegyndt 25 indberettede medlemmer. Ingen forening kan have mere end 25% af det samlede antal mulige stemmer.

På generalforsamlingen afgøres alle sager ved almindelig stemmeflerhed (over halvdelen), dog kræver udelukkelse af en medlemsforening samt ændringer af disse vedtægter 2/3 af de

afgivne gyldige stemmer for forslaget. Blanke stemmer medregnes ikke som gyldige stemmer.

Skriftlig afstemning kan efter ønske foretages.

Der føres protokol over vedtagne beslutninger.

§ 6

Bestyrelsen fastsætter dagsordenen for den ordinære generalforsamling, der dog skal indeholde følgende punkter:

Valg af dirigent

Aflæggelse af beretning

Forelæggelse af det reviderede regnskab

Orientering om budgettet, herunder udlejningspriser

Fastsættelse af kontingent

Behandling af evt. indkomne forslag

Valg af bestyrelsesmedlemmer og suppleanter.

Valg af revisor og revisorsuppleant

Eventuelt

§ 7

Ekstraordinær generalforsamling skal afholdes, når flertallet af bestyrelsen finder det fornødent eller når mindst 1/4 af medlemsforeningerne stiller skriftligt krav herom med forslag til dagsorden.

Ekstraordinær generalforsamling skal afholdes senest 4 uger efter at kravet er modtaget, og den skal indkaldes med 2 ugers varsel.

§ 8

Skydebaneforeningen tegnes af formanden eller to bestyrelsesmedlemmer i forening.

Ekstraordinære dispositioner som køb og salg af fast ejendom, pantsætning og låneoptagelse kan dog alene ske med bindende virkning for foreningen efter generalforsamlingens godkendelse.

§ 9

Bestyrelsen fastsætter ordensregler for skyttecentret og har ansvaret for skyttecentrets drift.

For at få udleveret nøgler og koder til Skyttecentrets våbenbokse, skal den pågældende være godkendt i henhold til Justitsministeriets bestemmelser om adgang til våbenopbevaringssteder.

§ 10

Der tages referat over beslutningerne på bestyrelsesmøderne. Referaterne skal godkendes på første følgende bestyrelsesmøde. Referaterne gemmes og udgør foreningens protokol.

§ 11

Skydebaneforeningens regnskabsår går fra 1.1 til 31.12.

§ 12

Skydebaneforeningen kan kun opløses, når 2/3 af de afgivne stemmer på to på hinanden følgende ekstraordinære generalforsamlinger med 3 ugers interval stemmer herfor.

Ophører skydebaneforeningen med at eksistere skal den aflevere samtlige fra De Danske Skytteforeninger og Skydebaneforeningen Danmark modtagne midler og ejendele til Skydebaneforeningen Danmark. Øvrige midler anvendes efter den opløsende generalforsamlings bestemmelse.

Således vedtaget på den stiftende generalforsamling, Svendborg d. 16. april 1996 Sign. Lars Krumholt, dirigent	Ændret på generalforsamling d. 3. Maj 2001 Sign. Flemming Pedersen, Dirigent
Ændret på generalforsamlingen d. 29. marts 2005 Sign. Jørgen Rasmussen, Dirigent	Ændret på generalforsamlingen d. 20. marts 2007 Sign. Dannes Oksen, Dirigent
Ændret på generalforsamlingen d. 27. marts 2008 Sign. Dannes Oksen, Dirigent	Ændret på generalforsamlingen d. 19. marts 2009 Sign. Erik Tolderlund, Dirigent
Ændret på generalforsamlingen d. 19. marts 2013 Sign. Erik Tolderlund, Dirigent	Ændret på generalforsamlingen d. 21. marts 2017 Sign. Dorrit Møllegaard, Dirigent

Lars Krumholt

Svend Højmark

Dorrit Møllegaard

Leif Christensen

Arne Rasmussen

Lars Rehr

Per Servé.

Rødskebølle Skydebaneforening

Bodøvej 22
5700 Svendborg

Årsrapport for perioden 1. januar – 31. december 2021

Bestyrelsens erklæring:

Bestyrelsen har dags dato aflagt årsregnskab for år 2021 for Rødskebølle Skydebaneforening.

Vi anser den valgte regnskabspraksis for hensigtsmæssig. Årsregnskabet giver efter vores opfattelse et retvisende billede af foreningens aktiver og passiver samt resultat.

Vi godkender og indstiller hermed årsrapporten for regnskabsåret 2021 til generalforsamlingens godkendelse.



Lars Rehr



Christian Dinsen



Dorrit Hagsholm Kofoed

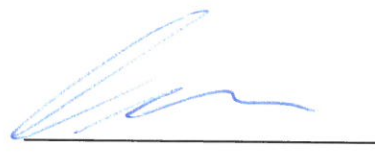

Niels Hansen

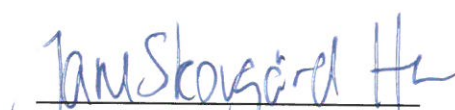

Jane Skovgård Hansen



Poul Mortensen

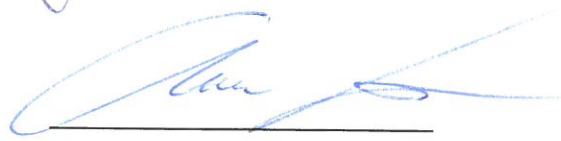

Claus Lauritsen

Godkendt på generalforsamlingen den / 2022

Dirigent

Den uafhængige revisors påtegning

Jeg har revideret årsrapporten for Rødskebølle Skydebaneforeningen for regnskabsåret 1. januar - 31. december 2021 omfattende bestyrelsens erklæring, anvendt regnskabspraksis, resultatopgørelse og balance. Årsrapporten søges aflagt efter årsregnskabsloven.

Ledelsens ansvar for årsrapporten

Ledelsen har ansvaret for at udarbejde og aflægge en årsrapport, der giver et retvisende billede i overensstemmelse med årsregnskabsloven. Dette ansvar omfatter udformning, implementering og opretholdelse af interne kontroller, der er relevante for at udarbejde og aflægge en årsrapport, der giver et retvisende billede uden væsentlig fejlinformation, uanset om fejlinformationen skyldes besvigelser eller fejl, samt valg og anvendelse af en hensigtsmæssig regnskabspraksis og udøvelse af regnskabsmæssige skøn, som er rimelige efter omstændighederne.

Revisors ansvar og den udførte revision

Mit ansvar er at udtrykke en konklusion om årsrapporten på grundlag af min revision. Jeg har udført min revision i overensstemmelse med danske revisionsstandarder. Disse standarder kræver, at jeg lever op til etiske krav samt planlægger og udfører revisionen med henblik på at opnå høj grad af sikkerhed for, at årsrapporten ikke indeholder væsentlig fejlinformation.

En revision omfatter handlinger for at opnå revisionsbevis for de beløb og oplysninger, der er anført i årsrapporten. De valgte handlinger afhænger af revisors vurdering, herunder vurderingen af risikoen for væsentlig fejlinformation i årsrapporten, uanset om fejlinformationen skyldes besvigelser eller fejl. Ved risikovurderingen overvejer revisor interne kontroller, der er relevante for foreningens udarbejdelse og aflæggelse af en årsrapport, der giver et retvisende billede, med henblik på at udforme revisionshandling, der er passende efter omstændighederne, men ikke med det formål at udtrykke en konklusion om effektiviteten af foreningens interne kontrol. En revision omfatter endvidere stillingtagen til, om den af ledelsen anvendte regnskabspraksis er passende, om de af ledelsen udøvede regnskabsmæssige skøn er rimelige samt en vurdering af den samlede præsentation af årsrapporten.

Det er min opfattelse, at det opnåede revisionsbevis er tilstrækkeligt og egnet som grundlag for min konklusion.

Revisionen har ikke givet anledning til forbehold.

Konklusion

Det er min opfattelse, at årsrapporten giver et retvisende billede af foreningens aktiver, passiver og finansielle stilling pr. 31. december 2021 samt af resultatet af foreningens aktiviteter for regnskabsåret 1. januar - 31. december 2021 i overensstemmelse med årsregnskabsloven.

Svendborg, den 2. februar 2022.

Michael Mortensen
Foreningsvalgt revisor

Anvendt regnskabspraksis

Årsrapporten er aflagt efter årsregnskabslovens regnskabsklasse A.

Regnskabspraksis er uændret i forhold til sidste år

Nettoomsætning

Indtægter indregnes som nettoomsætning, når salget er faktureret.

Omkostninger

Omkostninger til forbrug samt omkostninger der direkte relaterer sig til salget.

Materielle anlægsaktiver

Foreningen er ejer af Skydebaneanlægget inkl. markeringsanlæg samt bygninger og inventar m.v. Anlægget er i årsrapporten optaget til kapitaliseret værdi af påtaget kontingentforpligtigelse. Der er i årsrapporten optaget en tilsvarende gæld svarende til kontingentforpligtigelsen. Forpligtigelsen nedbringes med den årlige kontingentbetaling.

Ombygning af 50 m bane er aktiveret med afholdte udgifter. Modtagne tilskud er passiveret og vil modregnet anskaffelsessummen ved færdiggørelse af ombygningen.

Likvide beholdninger

De likvide måles til kontantværdi.

Gældsforpligtelser - generelt

Gæld måles som udgangspunkt til nominel værdi.

Resultatopgørelse for perioden
1. januar – 31. december

	<u>2021</u>	<u>2020</u>
<u>Indtægter:</u>		
Tilskud fra Fonde m.v.	407	55.000
Kontingenter	1.600	1.600
Baneleje	119.380	87.400
Øvrig udlejning	55.836	42.664
Renter	0	0
Øvrig indtægt	142.020	74.631
<u>Indtægter i alt</u>	<u>319.243</u>	<u>261.295</u>
<u>Omkostninger:</u>		
Telefon, netværk, iT og alarm	24.306	21.325
Anskaffelser, bygning	0	3.787
Anskaffelser, baner	1.748	28.959
Vedligeholdelse, bygning	2.585	18.655
Vedligeholdelse, baner	37.221	17.867
Annoncer og kontingenter, herunder kontingent SKBF. DK. kr. 75.000	75.000	75.000
Administration, m.v.	21.838	20.976
Rengøring og renovation m.v.	16.182	13.677
El	18.885	17.324
Arrangementer /PR og øvrige omkostninger	5.979	21.510
Forsikringer	14.929	14.595
Renter, gebyrer	12.740	1.360
	<u>231.413</u>	<u>255.035</u>
 <u>Årets resultat</u>	 <u>87.830</u>	 <u>6.260</u>

<u>Balance pr. 31. december</u>	<u>2021</u>	<u>2020</u>
<u>Aktiver:</u>		
<u>Anlægsaktiver:</u>		
Igangværende Skydebaneprojekt 2020/2021	1.679.129	650.370
Skydebaneanlæg Rødskebølle	75.000	<u>150.000</u>
<u>Anlægsaktiver i alt</u>	<u>1.754.129</u>	<u>800.370</u>
<u>Omsætningsaktiver:</u>		
Tilgodehavende baneleje og tilskud	2.685	1.623
Kassebeholdning	0	0
Bankindestående, Fynske Bank, opsparingskonto	10.742	55.742
Bankindestående, Fynske Bank, driftskonto	-135.349	<u>52.728</u>
<u>Omsætningsaktiver i alt</u>	<u>-121.922</u>	<u>110.093</u>
 <u>Aktiver i alt</u>	 <u><u>1.632.207</u></u>	 <u><u>910.463</u></u>
 <u>Passiver:</u>		
<u>Kapitalkonto</u>		
Saldo 1. januar 2021	43.963	37.703
Årets resultat	87.830	6.260
Nedskrivning af Skydebaneanlæg	-75.000	-75.000
Afdrag kontingentforpligtelse Skydebaneforening	75.000	<u>75.000</u>
	<u>131.793</u>	<u>43.963</u>
 <u>Langfristede gældsforpligtelser:</u>		
Lån Svendborg Jagtforening	300.000	0
Lån Skydebaneforening	385.766	<u>492.000</u>
	<u>685.766</u>	<u>492.000</u>
 <u>Kortfristede gældsforpligtelser:</u>		
Modtagne/egne tilskud skydebaneprojekt 20/21	701.574	374.500
Kreditorer	113.074	<u>0</u>
<u>Kortfristede gældsforpligtelser i alt:</u>	<u>814.648</u>	<u>374.500</u>
 <u>Passiver i alt</u>	 <u><u>1.632.207</u></u>	 <u><u>910.463</u></u>

Udviklingen af medlemmer i medlemsforeningerne

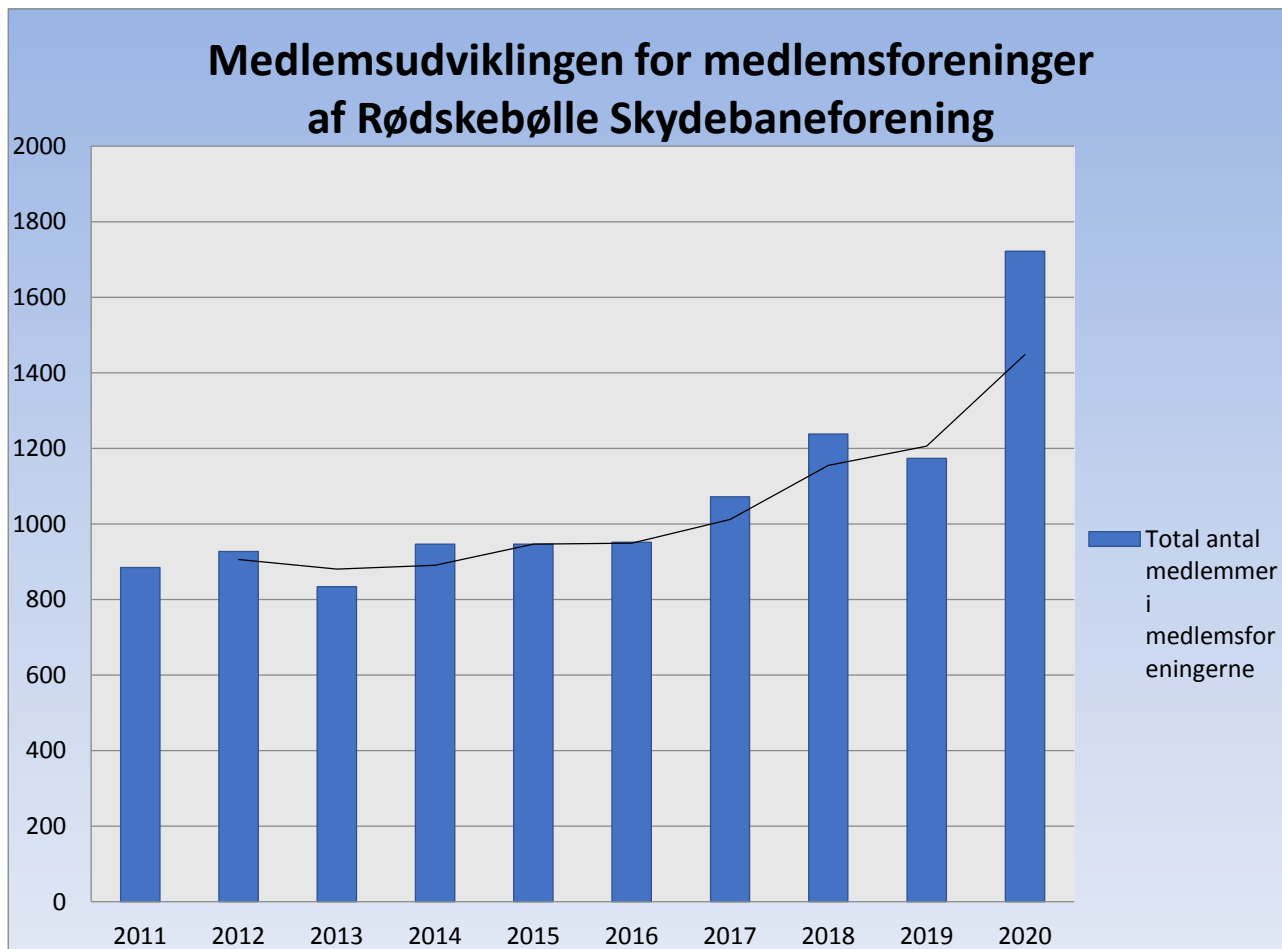

Udviklingen af skud for medlemsforeningerne

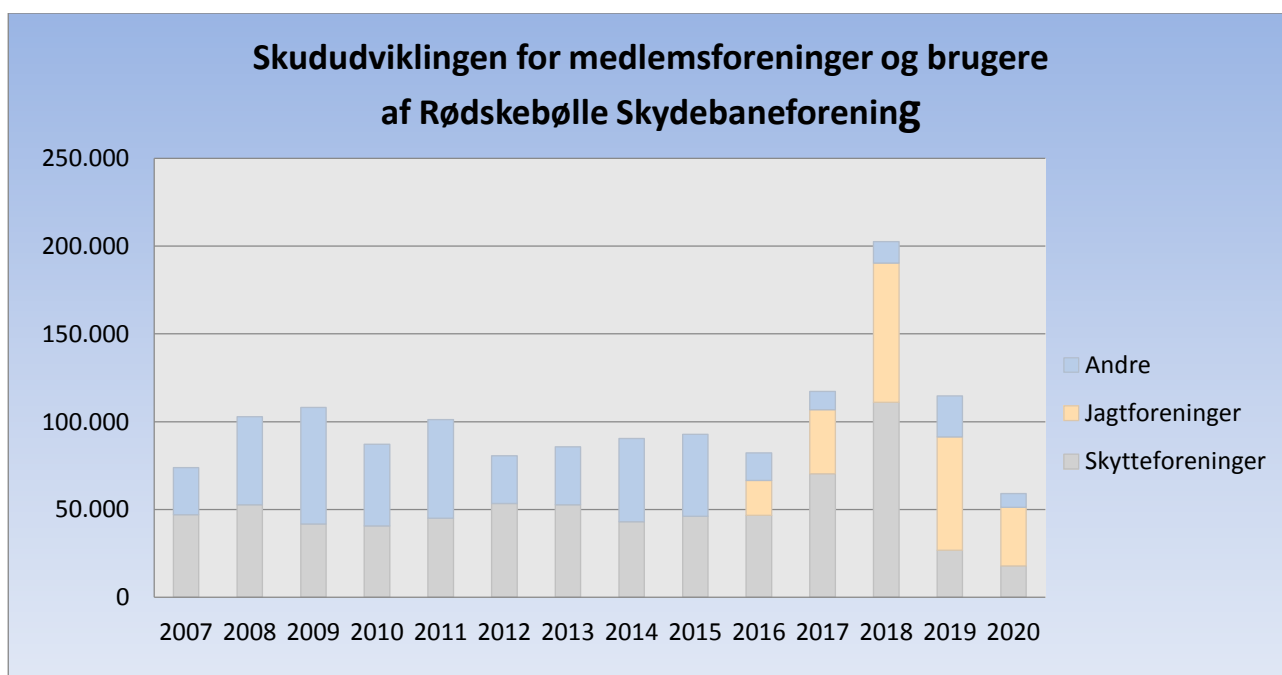

Grundlejekontrakt

mellem

Part 1:

Rødskebølle Skydebaneforening

Bodøvej 22

CVR. nr. 31433177

(i det følgende benævnt "lejer")

og

Part 2:

Svendborg Kommune, Center for Ejendomme og Teknisk Service

Svendborgvej 135

CVR. nr. 29189730

(i det følgende benævnt "udlejer")

er indgået følgende lejekontrakt vedrørende arealet del af matr.nr. 12 Sørup, Svendborg Jorder, på ca. 28.170 m² beliggende Bodøvej 22, 5700 Svendborg

Indholdsfortegnelse:

1. Parterne.
2. Det lejede.
3. Lejemålets begyndelse.
4. Leje og depositum.
5. Fremleje.
6. Anvendelse.
7. Renholdelse.
8. Vedligeholdelse.
9. Forsikring.
10. Varighed og opsigelse.
11. Afståelsesret.
12. Uoverensstemmelser.
13. Tinglysning.

Bilag:

1. Ansøgning om lejekontrakt
2. Vedtægter for Rødskebølle Skydebaneforening
3. Referat fra bestyrelsesmøde tirsdag den 30. juni 2015
4. Matrikelkort over området på ca. 28.170 m²
5. Godkendelse af dagsorden fra Erhvervs-, Beskæftigelses- og Kulturudvalget den 9/6-2016
6. Tingbogsattest

1. Parterne.

1.1 Nærværende lejekontrakt indgås mellem

Part 1:

Navn: Rødskebølle Skydebaneforening/Skyttecenter

Adresse: Bodøvej 22, 5700 Svendborg

CVR. nr.: 31433177

herefter kaldet "lejer"

og

Part 2:

Navn: Svendborg Kommune, Center for Ejendomme og Teknisk Service

Adresse: Svendborgvej 135, 5700 Svendborg

CVR. nr.: 29189730

herefter kaldet "udlejer"

er indgået følgende lejekontrakt vedrørende ejendommen del af matr.nr. 12 Sørup, Svendborg Jorder, på ca. 28.170 m2 beliggende Bodøvej 22, 5700 Svendborg

2. Det lejede.

2.1 Lejemålet er beliggende på ejendommen del af matr.nr. 12 Sørup, Svendborg Jorder, på ca. 28.170 m2 beliggende Bodøvej 22, 5700 Svendborg

2.2 Samlet areal udgør ca. 28.170 m2 jf. bilag 4.

3. Lejemålets begyndelse.

3.1 Lejemålet træder i kraft den pr. 1. juni 2016

4. Leje og depositum.

4.1 Den årlige leje udgør kr. 0

4.2 Der betales ikke depositum

4.3 Afsnit vedrørende regulering af lejen, hvis dette aftales. Dog er udlejer uanset aftalte reguleringer mellem parterne altid berettiget til at kræve regulering af lejen i henhold til Erhvervslejens almindelige regler herom.

4.4 Afsnit vedrørende fællesudgifter, hvis ejendommen udlejes til mere end en lejer (forholdsmæssig andel af ejendommens fællesudgifter betales af lejer + definition af hvilke fællesudgifter, der er tale om)

5. Fremleje.

5.1 Fremleje af arealet kan kun ske med udlejers tilladelse.

6. Anvendelse.

6.1 Arealet skal anvendes til at drive og udbygge Rødskebølle Skyttecenter i Svendborg Kommune. Lejer kan udleje arealet til godkendte foreninger og foreninger som har skydeaktivitet samt til offentlige institutioner, hvor aktiviteten udgør uddannelse/efteruddannelse indenfor skydning.

6.2 Lejer er i enhver henseende ansvarlig for, at der fra det lejede ikke udøves virksomhed, som er i strid med offentlige vedtægter eller forskrifter, ligesom lejer alene påtager sig ansvaret og risikoen for, at der ved lejemålets indgåelse samt til stadighed kan opnås de fornødne offentlige tilladelser til den af lejeren ønskede anvendelse af det lejede.

6.3 Skiltning, flagning eller anden form for reklame skal være i overensstemmelse med Svendborg Kommunes generelle principper på området.

6.4 Bebyggelse på arealet kan ikke ske uden udlejers skriftlige tilladelse.

- 6.5 Gives tilladelse til bebyggelse på arealet tilfalder en sådan bygning udlejer ved lejekontraktens ophævelse eller opsigelse, såfremt en sådan bygning er i rimelig stand. Er bygningen ikke i rimelig stand påhviler det lejer at nedrive bygningen ved lejekontraktens ophævelse eller opsigelse.

7. Renholdelse.

- 7.1 Renholdelsespligten påhviler lejer

8. Vedligeholdelse.

- 8.1 Al udvendig renholdelse af belægninger og friarealer mv. og pasning af de på arealet værende beplantninger og fællesarealer samt snerydning, grusning, saltning i fornødent omfang på veje og parkeringsplader påhviler lejer.

9. Forsikring.

- 9.1 Det påhviler lejer at tegne relevante forsikringer, som tilknytter sig anvendelsen af arealet samt eventuelle bygninger på arealet.

10. Varighed og opsigelse.

- 10.1 Lejemålet begynder den 1. juli 2015 og fortsætter til det opsiges af lejer med 6 måneder til den 1. i en måned.

- 10.2 Lejemålet er uopsigeligt fra udlejers side frem til 30. juni 2040

- 10.3 Såfremt en part misligholder sine forpligtelser i henhold til nærværende aftale, skal den anden part – såfremt han vil påberåbe sig misligholdelsen – være forpligtet til ved anbefalet brev at pålægge den misligholdende part at bringe misligholdelsen til ophør inden en frist på 8 dage regnet fra påkravets modtagelse.

Såfremt den misligholdende part undlader at efterleve et påkrav meddelt i henhold hertil, og der foreligger en væsentlig misligholdelse, skal den anden part være berettiget til at ophæve nærværende aftale med øjeblikkelig virkning uden yderligere varsel.

Som væsentlig misligholdelse anses bl.a. holder anlægget i god stand.

11. Afståelsesret.

11.1 Der tilkommer ikke lejer en afståelsesret.

12. Uoverensstemmelser.

12.1 I tilfælde af uoverensstemmelser mellem parterne, som ikke skyldes den i punkt 10.3 omtalte misligholdelse, indgives uoverensstemmelsen med stævning til domstolene.

12.2 Parterne betaler hver især for egen rådgiver.

13. Tinglysning.

13.1 Lejer er berettiget til for egen regning at lade en ekstraktudskrift af denne lejekontrakt tinglyse på arealet. Udlejer er forpligtet til at medvirke ved tinglysningen.

13.2 Ved lejemålets ophør er lejer forpligtet til straks efter aftalens ophør at aflyse lejekontrakten. Sørger lejer ikke for aflysning, kan dette foretages af udlejer, når fraflytningstidspunktet er passeret (i form af fuldmagt, som kan vedlægges som bilag).

13.3 Lejer er bekendt med og respekterer de på arealet tinglyste servitutter se bilag 7 Tingbogsattest.

Som lejer Rødskebølle Skydebaneforening

Svendborg den 24. Juni 2016

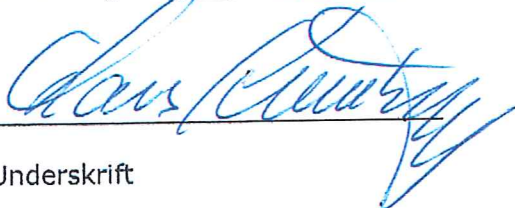

Underskrift

FORMAND
LARS KRUMHOLT
Hostrupsvænge 18
5700 Svendborg

Underskrift

Svendborg Kommune som udlejer:

Efter bemyndigelse på Erhvervs-, Beskæftigelses- og Kulturudvalget den 9.06.2016

p.b.v.

Svendborg, den 24/6-1 2016



**Center for Ejendomme
og Teknisk Service**
Svendborg Kommune
Svendborgvej 135
5762 Vester Skerninge

www.pearson.com
ISBN 978-0-13-035314-2
© 2013 Pearson Education, Inc.
All rights reserved.