



Svendborg Kommune
Att. Peter Møller
Svendborgvej 135
5761 V. Skerninge

Miljø og Teknik
Klima Natur og Miljø
Team Natur

30. april 2024

VVM-screening af skov ved Byhavevej 15, 5700 Svendborg

Den 26.01.2024 har Svendborg Kommune modtaget ansøgning om skovrejsning på Byhavevej 15.

Der er ansøgt om plantning af 11.324 m² skov på matrikelnummer 6g, Tved by, Tved ved Byhavevej 15, 5700 Svendborg. Arealet ejes af Svendborg Kommune. Projektet ligger indenfor skovbyggelinje omkring eksisterende kommunal skov. I ansøgningen er der ikke redegjort for hvilken artssammensætning den fremtidige skov vil bestå af. Se placeringen af skoven på figur 1 herunder. (Se også bilag 1.)

Svendborg Kommune opfordrer alle til at skrive sikkert via Digital post. Derfor bør du aldrig sende fortrolige personhenførbare oplysninger (CPRnr. helbreds- og økonomiske oplysninger) i en almindelig mail. Læs mere: <https://www.svendborg.dk/om-kommunen/digital-post-og-selvbetjening>

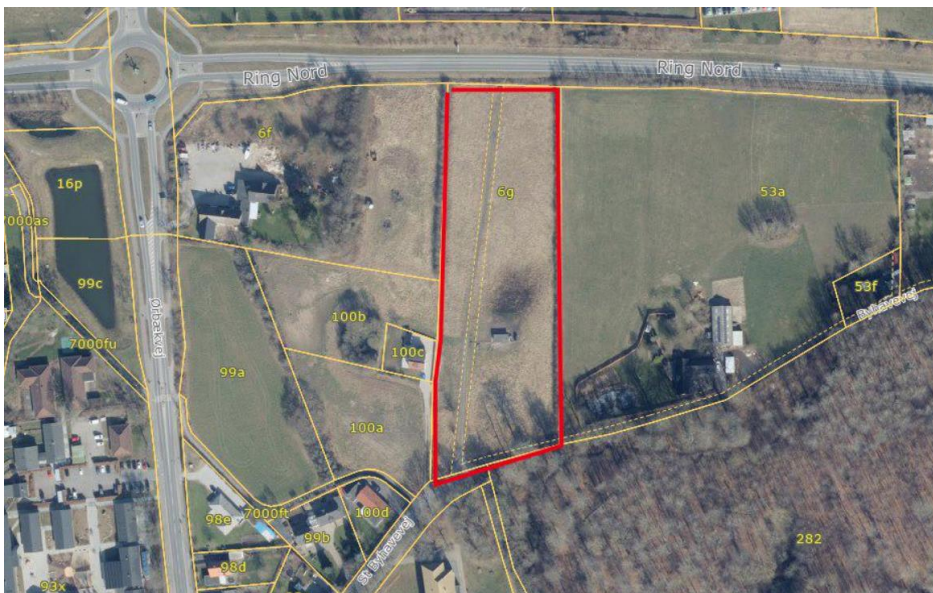

Figur 1. Kort som viser placeringen af den ansøgte skov, projektområdet vist med rød signatur. (Matr.nr. 6-g, Tved by, Tved Byhavevej 15. 5700 Svendborg.)

Skovrejsningen er anmeldt til Svendborg Kommune i overensstemmelse med § 8 i Bekendtgørelse om jordressourcens anvendelse til dyrkning og natur¹.

¹ Bekendtgørelse om jordressourcens anvendelse til dyrkning og natur – Nr. 60 af 19. januar 2023

Miljø og Teknik

Telefon 6223 3333

Hovedtelefon – telefontider

Mandag-onsdag kl. 09.00-15.00

Torsdag kl. 10.00-16.30

Fredag kl. 09.00-14.00

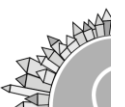

Skovrejsningsprojektet er desuden omfattet af miljøvurderingslovens² bilag 2 punkt 1d) Nyplantning og rydning af skov med henblik på om-lægning til anden arealudnyttelse.

Svendborg Kommune skal derfor vurdere, om skovrejsningsprojektet kan få væsentlig indvirkning på miljøet.

Der er i forbindelse med behandlingen af ansøgningen foretaget en høring af berørte myndigheder.

Afgørelse

Svendborg Kommune træffer hermed afgørelse om, at den ansøgte etablering af 11.324 m² skov på matrikelnummer 6g, Tved by, Tved ved Byhavevej 15, 5700 Svendborg., ikke medfører en væsentlig miljøpåvirkning og dermed ikke er omfattet af krav om miljøvurdering. Afgørelsen er meddelt efter miljøvurderingslovens² §21.

Afgørelsen er meddelt på baggrund af den indsendte ansøgning og Svendborg Kommunes vurdering af projektets art, dimensioner og placering. Begrundelsen for afgørelsen fremgår af vedlagte bilag 1.

Hvis afgørelsen ikke er udnyttet inden 3 år efter, at den er meddelt eller, hvis den ikke har været udnyttet i 3 på hinanden følgende år vil den falde bort jf. miljøvurderingslovens² §39.

Offentliggørelse

Afgørelsen om, at skovrejsningsprojektet ikke er omfattet af krav om miljøvurdering, vil dags dato blive offentliggjort på kommunens hjemmeside <https://www.svendborg.dk/nyheder> under høringer og afgørelser.

Afgørelsen vil kunne påklages til Miljø- og Fødevarerklagenævnet i henhold til klagevejledningen.

Klagevejledning.

Denne afgørelse kan påklages til Miljø- og Fødevarerklagenævnet.

Du klager via klageportalen på følgende link: <https://kpo.naevnenes-hus.dk/>.

Klagen sendes gennem klageportalen til den myndighed, der har truffet afgørelsen. En klage er indgivet, når den er tilgængelig for myndigheden i klageportalen.

² Bekendtgørelse af lov om miljøvurdering af planer og programmer og af konkrete projekter (VVM) – LBK nr. 4 af 03/01/2023.

Når du klager, skal du betale et gebyr. Gebyret er 900 kr. for privatpersoner og 1800 kr. for virksomheder og organisationer. Du betaler gebyret med betalingskort i klageportalen. Gebyret tilbagebetales, hvis klageren får helt eller delvis medhold i klagen og i visse andre tilfælde. For mere information, se Miljø- og Fødevareklagenævnets hjemmeside, <https://naevneneshus.dk/start-din-klage/miljoe-og-foedevareklagenaevnet/>.

Miljø- og Fødevareklagenævnet skal som udgangspunkt afvise en klage, der ikke indsendes via klageportalen, hvis der ikke er særlige grunde til det. Hvis du ønsker at blive fritaget for at bruge klageportalen, skal du sende en begrundet anmodning til Svendborg Kommune. Vi videresender herefter din anmodning til Miljø- og Fødevareklagenævnet, som afgør, om anmodningen kan imødekommes.

Klagen skal være indgivet senest 4 uger efter, at afgørelsen er blevet offentligt annonceret.

Klagefristen er 4 uger fra digital offentliggørelse

Hvis der klages over afgørelsen, vil Svendborg Kommune senest tre uger efter klagefristens udløb sende klagen til behandling i Miljø- og Fødevareklagenævnet sammen med vores bemærkninger til sagen og klagepunkterne.

En klage har som udgangspunkt ikke opsættende virkning. Hvis afgørelsen udnyttes i klageperioden, eller mens en eventuel klage behandles af Miljø- og Fødevareklagenævnet, sker dette på ansøgers egen regning og risiko.

Søgsmål

Ønskes afgørelsen prøvet ved domstolene efter § 54 i Miljøvurderingsloven², skal sagen være anlagt senest 6 måneder efter, at afgørelsen er meddelt.

Hvis du har spørgsmål til sagen, er du velkommen til at kontakte mig.

Venlig hilsen

Jeppe Albrektsen

Miljøsagsbehandler

Tlf. 2479 5354

E-mail: jeppe.albrektsen@svendborg.dk

Denne afgørelse er sendt til:

Ansøger

Svendborg Kommune
Att. Peter Møller
Svendborgvej 135
5761 V. Skerninge

Høringsparter
Jonas Nikolaj Christiansen
Humlebjergvej 22,
5884 Gudme

Klageberettigede myndigheder og foreninger

- Miljøstyrelsen, mst@mst.dk
- Landbrug og Fødevarer, info@lf.dk
- Region Syd, kontakt@rsyd.dk
- Svendborg Museum, info@svendborgmuseum.dk
- Danmarks Naturfredningsforening, dn@dn.dk, svendborg@dn.dk
- Dansk Botanisk Forening, toni.reese.naesborg@gmail.com
- Dansk Ornitologisk Forening, natur@dof.dk, svendborg@dof.dk
- Greenpeace, info.dk@greenpeace.org
- Noah, noah@noah.dk
- Friluftsrådet, lokalraad@friluftsradet.dk, svendborg@friluftsradet.dk

Bilag 1

Indledning

Den 26.01.2024 har Svendborg Kommune modtaget ansøgning om skovrejsning på Byhavevej 15.

Der er ansøgt om plantning af 11.324 m² skov på matrikelnummer 6g, Tved by, Tved ved Byhavevej 15, 5700 Svendborg. Se placeringen af skoven på figur 2 herunder:



Figur 2. Oversigtskort over placering af skovrejsningsprojekt, projektområdet vist med rød signatur

Projektet er omfattet af miljøvurderingslovens³ bilag 2 punkt 'Nyplantning og rydning af skov med henblik på omlægning til anden arealudnyttelse' og det skal derfor vurderes, om projektet er omfattet af krav om miljøvurdering.

Screening af, om der skal gennemføres en miljøvurdering er foretaget ud fra Miljøvurderingslovens bilag 6, og tager udgangspunkt i følgende kriterier:

1. Projektets karakteristika
2. Projektets placering.
3. Projektets indvirkning på miljøet.

I det efterfølgende er der redegjort for de miljøparametre, der er relevante for projektets miljøpåvirkning.

1. Projektets karakteristika

Den ansøgte skovs areal og sammensætning

Arealet, hvor der ansøges om skovrejsning er på 11.324 m² skov på matrikelnummer 6g, Tved by, Tved ved Byhavevej 15, 5700 Svendborg. Arealet, hvor der ansøges om skovrejsning, er i dag ikke dyrket.

Jordtypen på matriklen består hovedsageligt af fin lerblandet sandjord og fin sandblandet lerjord. I ansøgningen er der ikke redegjort for skovens artsammensætning.

³ Lov om miljøvurdering af planer og programmer og af konkrete projekter (VVM), Lov nr. 425 af 16. maj 2017.

2. Projektets placering

Beskyttede naturtyper, jf. naturbeskyttelseslovens § 3

14 meter sydøst for projektområdet er der en beskyttet sø, 209 meter vest for projektområdet er der et beskyttet vandløb og 365 meter nordøst for projektområdet er der et overdrev. Arealerne er beskyttet efter naturbeskyttelseslovens § 3. Se figur 3. På grund af afstanden, vurderer Svendborg kommune, at skoven ikke vil ændre tilstanden af de beskyttede naturtyper.



Figur 3. viser beskyttet natur og beskyttet dige. Beskyttet overdrev markeret med skraveret orange/brun farve. Beskyttet vandløb markeret med signaturen stiplede blå linje. Beskyttet dige vist med signaturen orange streg.

Områdeudpeging

Skovrejsningsprojektet ligger indenfor områder hvor skovrejsning er uønsket ifølge Kommuneplanen for Svendborg Kommune. Området er udpeget som varige kolonihaver. Dog er udpegingen i kommuneplanen en fejlregistrering fra Plan- og Landdistriktsstyrelsen, da varige kolonihaver er etableret og taget i brug. Udpegingen vil blive rettet i forbindelse med den kommende kommuneplanrevision.

Se figur 4. Det betyder at skovrejsning er muligt, hvis det ikke strider mod andre beskyttelsesbestemmelser.

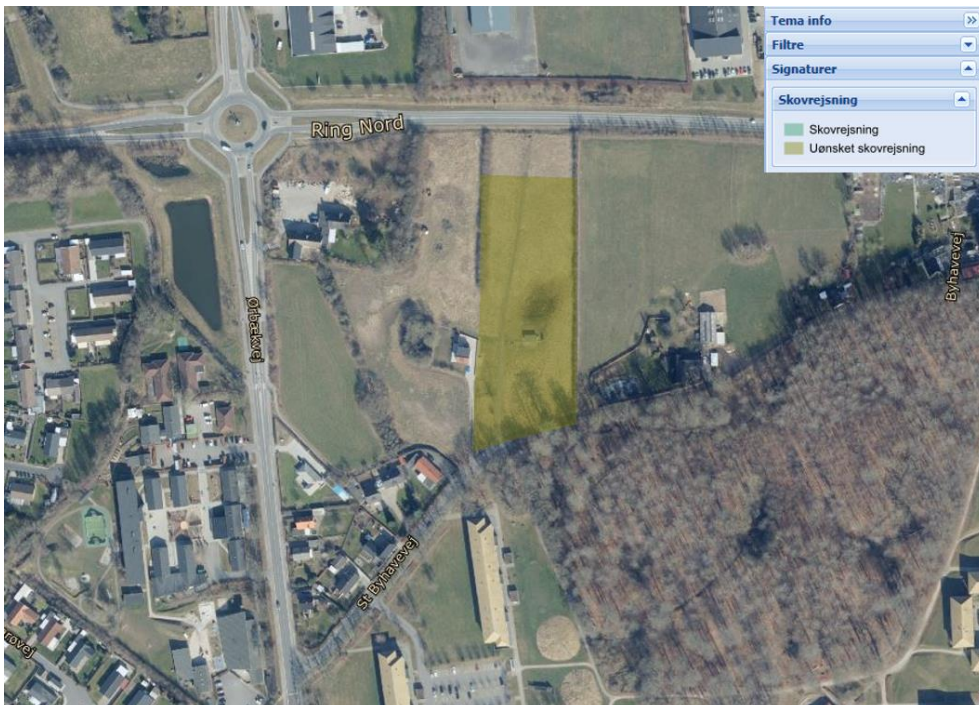

Figur 4 skovrejsning, mørkegrøn signatur betyder uønsket og grøn ønsket skovrejsning.

Beskyttelseslinjer omkring fortidsminder, skov, vandløb og søer

Projektet ligger indenfor skovbyggelinje omkring eksisterende kommunal skov, Store Byhave skov. Den eksisterende skov bruges rekreativt. Skoven som ønsket rejst på matrikelnummer 6g, vil ligeledes have et rekreativt formål. Det vurderes, at skovrejsning indenfor skovbyggelinjen ikke er problematisk.

Det ansøgte projekt ligger ikke indenfor andre beskyttelseslinjer.

Fredede fortidsminder m.v.

Der er ingen fredede områder, fredede fortidsminder, kulturarvsarealer eller lignende på eller ved skovrejsningsprojektet.

Svendborg Museum er blevet hørt vedr. projektet og har følgende bemærkninger:

Matriklen er tidligere dyrket og pløjet. Da der ikke planlægges dybdegående jordbehandling foretager museet ingen forundersøgelse på matriklen.

Det er aftalt mellem Peter Møller (Svendborg kommune) og Allan Knudsen (Svendborg Museum), at museet får mulighed for at afsøge matriklen med metaldetektor inden tilplantning. Nordøst for matriklen har museet tidligere afdækket omfattende bebyggelsesspor fra flere tidsperioder fra oldtid til middelalder. Eventuelle detektorfund på matriklen vil kunne være med til at be- eller afkræfte om disse

bebyggelsesspor breder sig ind over matrikel 6g; derfor museets interesse i afsøgning med detektor.

Beskyttede sten- og jorddiger, jf. museumslovens § 29a

Både øst og vest for skovrejsningsprojektet på matr.nr. 6g, findes et beskyttet dige. Se figur 3. Der rejses ikke skov tæt på diget, derfor vurderer vi, at det ansøgte, ikke er i strid med museumslovens beskyttelse af sten- og jorddiger.

Vandløbsloven

Det fremgår af vandløbslovens § 6, stk. 3 (som også gælder for dræn) at: "ingen må foretage beplantning så nær rørlagte strækninger af vandløb, at der kan være fare for, at rørledninger beskadiges eller tilstoppes".

Vi vurderer, at det ansøgte, ikke er i strid med vandløbslovens § 6. Skulle det mod forventning vise sig, at vandløb på arealet med skov beskadiges eller tilstoppes, vil det være skovejers ansvar at sikre vandets frie løb.

Drikkevandsinteresser, indvindingsoplande og indsatsområder.

Skovrejsningsprojektet ligger i et område med særlige drikkevandsinteresser. Skov vil bidrage til at beskytte disse drikkevandsinteresser.

Internationale naturbeskyttelsesområder som f.eks. habitat- og fuglebeskyttelsesområder

Nærmeste Natura 2000-område er nr. 242 Thurø rev. Natura 2000-området findes ca. 6,5 km væk fra skovrejsningsprojektet. På grund af afstanden og skovrejsningsprojektets karakter, vurderes det, at skovrejsningsprojektet hverken i sig selv eller i forbindelse med andre planer og projekter kan påvirke Natura 2000-området væsentligt.

Lokalplanlægning

Der er ingen lokalplaner for området se figur 5.

Bilag IV-arter

Bilag IV-arter er særligt beskyttede arter i Europa, som er angivet på bilag IV i Habitatdirektivet.

Der er registreret Hasselmus i overdrevet nordøst for projektområdet, det vurderes at skovrejsningen ikke har indvirkning på overdrevet, eller hasselmusen. I området omkring projektområdet kan følgende arter forekomme: hasselmus, sydflagermus, dværgflagermus, markfirben, stor vandsalamander, spidssnudet frø, springfrø.

Da det ansøgte areal ikke påvirker levesteder for bilag IV-arter, vurderer Svendborg Kommune, at tilplantning af det ansøgte areal ikke vil ødelægge eller beskadige yngle- eller rasteområder for bilag IV-arterne.

Vi vurderer, at der ikke forekommer planter på habitatdirektivets bilag IV i området.

Forurening og gener

Svendborg Kommune vurderer, at skovrejsningsprojektet hverken i etableringsfasen eller i driften vil medføre væsentlig forurening eller gener fra lugt, lys, støj eller lignende.

Øvrige relevante punkter i lovens bilag 6

Vi vurderer, at det ansøgte, ikke giver anledning til væsentlig affaldsproduktion. Og vi vurderer, at det ansøgte, ikke giver risiko for større ulykker og/eller katastrofer eller risiko for menneskers sundhed

3. Projektets indvirkning på miljøet.

Skovrejsningsprojektet har permanent karakter.

Landskab

Skovrejsningsprojektet ligger ifølge kommuneplanen udenfor strandbeskyttelseslinjen og kystnærhedszonen.

Skovrejsningsprojektet ligger delvist i det landskabsområde som hedder Heldager Bakkelandskab. Der er ingen lokalplan for projektområdet, se figur 5.

Vi vurderer, på baggrund af kommuneplanens beskrivelser, at skovrejsningsprojektet er i overensstemmelse med den beskrevne strategi og indsats i området.

Vi vurderer samlet, at det ansøgte, ikke er i strid med retningslinjerne for landskab på området.

Øvrige indvirkninger på miljøet

Plantning af skov er positivt i forhold til bestræbelserne for at nedsætte udledningen af CO₂. Skovrejsning bidrager til at nå mål om klimaneutralitet ifølge Svendborg Kommunes klimahandleplan – DK2020.

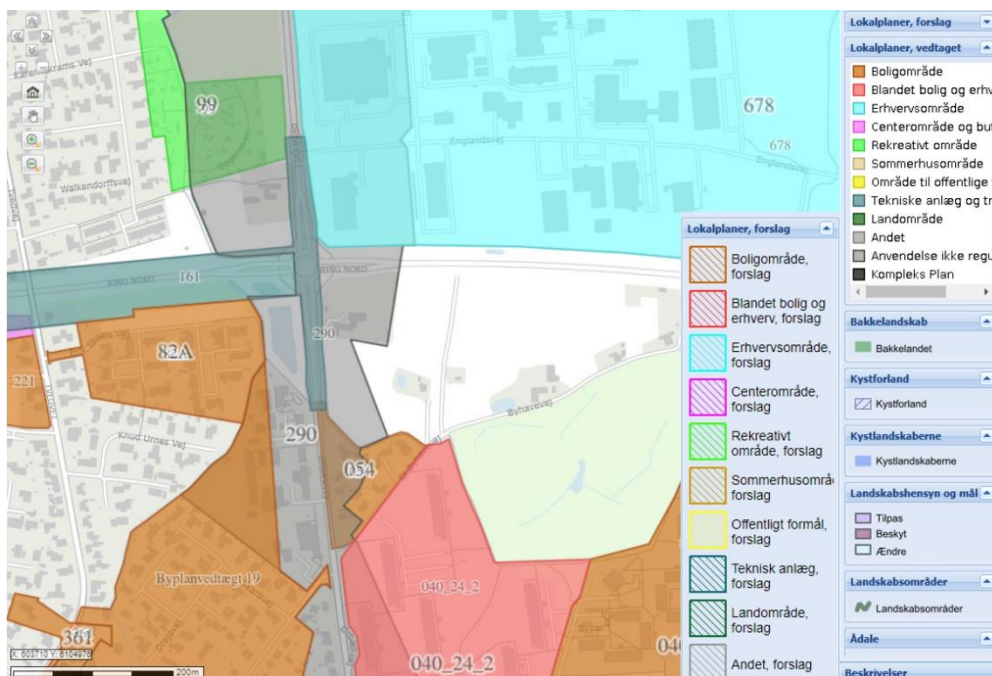

Figur 5 Lokalplaner, vedtaget og forslag. Omkring projektområdet er følgende lokalplaner vedtaget: Blandet bolig og erhverv (rød), boligområde (brun), rekreativt område (grøn) og erhvervsområde (lyseblå signatur).

Skovrejsning vurderes at have en positiv indvirkning på miljøet i form af beskyttelse af drikkevandet. Med den valgte placering vurderes skoven desuden at kunne bidrage til øget biodiversitet i nærområdet, hvor der i forvejen er skov, moser og søer.

Skovrejsningsprojektet er tæt på nærmeste nabo. Det vurderes dog, at der ikke er tale om en væsentlig miljøpåvirkning.

Samlet vurdering af baggrund for at meddele afgørelse vedr. miljøvurdering

Svendborg Kommune vurderer samlet, at der ikke er noget til hinder for, at der kan blive rejst 11.324 m² skov på matrikel Matr.nr. 6-g, Tved by, Tved Byhavevej 15. 5700 Svendborg, som beskrevet.

Svendborg Kommune vurderer, at skovrejsningsprojektet ikke antages at kunne få væsentlig indvirkning på miljøet og dermed at projektet ikke er omfattet af krav om miljøvurdering.

Vurderingen sker på baggrund af ovenstående gennemgang og i henhold til Bekendtgørelse af lov om miljøvurdering af planer og programmer og af konkrete projekter (VVM)².

Afgørelsen er meddelt efter miljøvurderingslovens² §21.

Høring

Høring af naboer

Svendborg Kommune har vurderet, at Jonas Nikolaj Christiansen (ejer af St. byhavevej 95). Jonas Nikolaj Christiansen bor umiddelbart vest for skovrejsningsprojektet, og han kan derfor have en væsentlig og individuel interesse i afgørelsen. Se figur 6.

Naboen regnes som part i sagen og modtog en nabohearing af skovrejsningsprojektet den 14.03.2024 dato 2024 med høringsfrist den 28.03.2024.

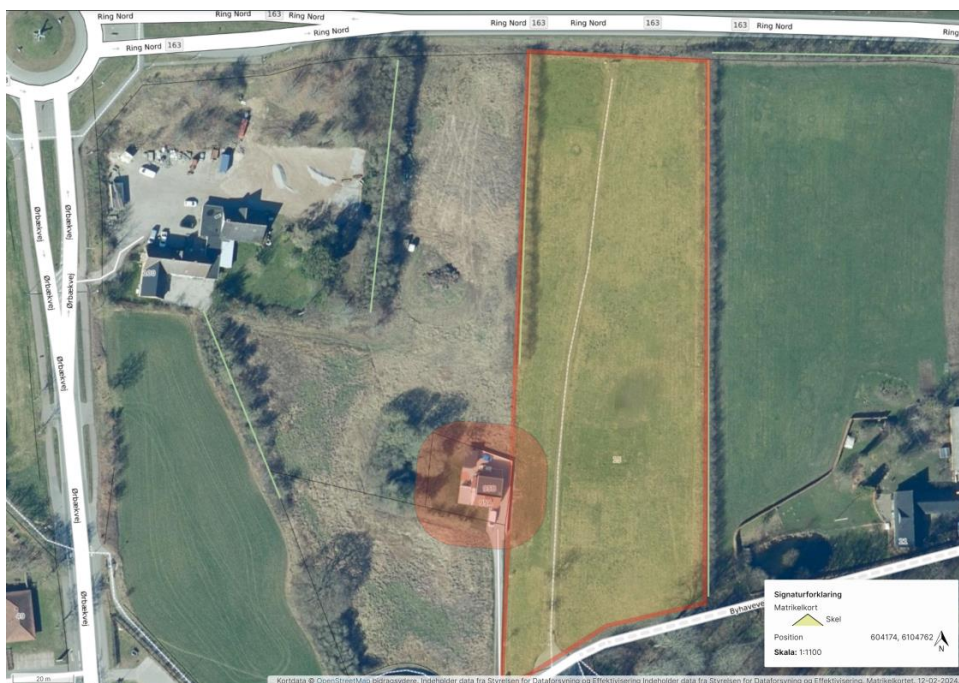

Figur 6 nabohearing af St. Byhavevej 95, markeret med rød prik, projektområdet er markeret med gul signatur. 15 meter afstandskrav mellem hus og skovrejsningen er markeret med rød signatur.

På figur 6, er der indsat buffer omkring ejendommen St. byhavevej 95 Jf. afstandskrav og regler for tilplantning af skov, sat af landbrugsstyrelsen, og jf. tilskud til privat skovrejsning § 11. *Tilsagnshaver er forpligtet til at sikre, at skoven anlægges, så der holdes en afstand på mindst 30 meter til have eller bygning på enhver ejendom mod nord eller øst. Mod de øvrige verdenshjørner skal afstanden være mindst 15 meter.* se figur 6. bufferen omkring

Ejendomme med større afstand til skovrejsningsprojektet og dyrkede arealer op til projektet, vurderes ikke at ville blive påvirket negativt. De er derfor ikke blevet hørt i sagen.

Høringssvar

Svendborg Kommune har modtaget hørings svar fra naboer.
Svendborg Kommunes vurdering af at skovrejsningsprojektet ikke er
omfattet af krav om miljøvurdering er derfor uændret.

Yderligere oplysninger

Hvis afgørelsen giver anledning til spørgsmål, er du velkommen til at kontakte
mig på mail: Jeppe.albrektsen@svendborg.dk eller på telefon 2479 5354.

Venlig hilsen

Jeppe Albrektsen

Miljø sagsbehandler

Tlf. 2479 5354

E-mail: jeppe.albrektsen@svendborg.dk