Svendborg Kommune

Stofa A/S
Att.: Jan Kamp

Miljø, Erhverv og Teknik
Natur og Miljø
Svendborgvej 135
5762 Vester Skerninge

21. juni 2020

Sagsid: 20/16086
Afdeling: Natur og Miljø

Afgørelse efter vandløbsloven til krydsning af Hørup Å med et fiber-kabel.

Jørgen Gammelgaard fra LandSyd Landinspektører har på vegne af Stofa A/S, søgt om tilladelse til at krydse det offentlige vandløb Hørup Å med et fiberkabel langs Assensvej ved matr. nr. 10a, Rårud By, Kirkeby.

Formålet med krydsningen er at etablere fiberforbindelse over det rør-lagte vandløb.

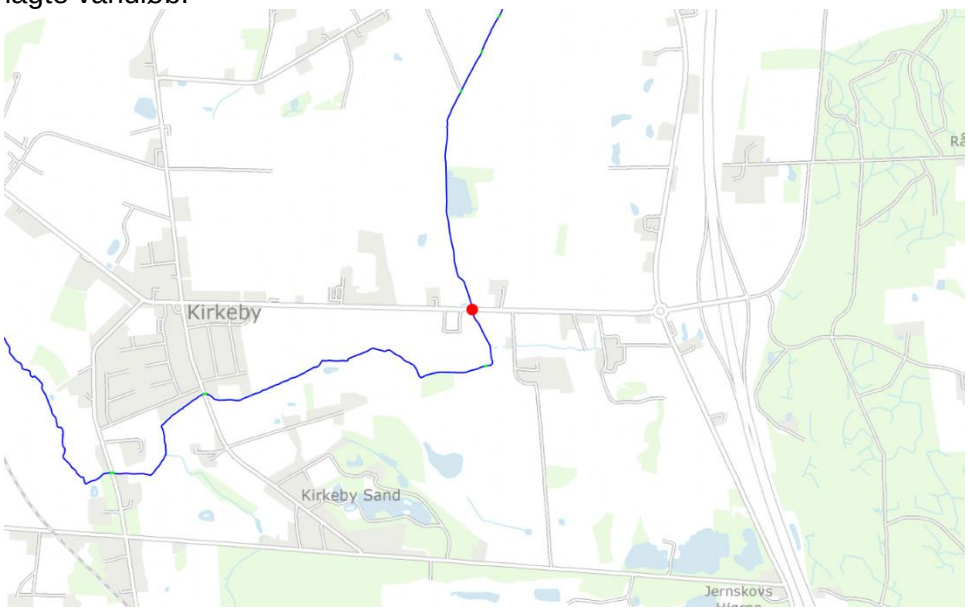

Kort 1. Oversigtskort, der med røde punkter viser krydsningens placering.

Der er med denne skrivelse truffet afgørelse i sagen efter vandløbsloven[1].

Da det er vurderet, at sagen ikke har væsentlig indflydelse på vandløbets afstrømningsmæssige eller miljømæssige forhold, har kommunen undladt at indhente udtalelse i sagen fra andre myndigheder m.v. eller foretage offentlig høring, jf. §17 i bekendtgørelse om vandløbsregulering og -restaurering m.v.[2]

Svendborg Kommune opfordrer alle til at skrive sikkert via Digital post. Derfor bør du aldrig sende fortrolige personhenførbare oplysninger (CPRnr. helbreds- og økonomiske oplysninger) i en almindelig mail. Læs mere: https://www.svendborg.dk/om-kommunen/digital-post-og-selvbetjening

Åbningstider:

Mandag-onsdag	Kl. 09.00-15.00
Torsdag	Kl. 10.00-16.30
Fredag	Kl. 09.00-14.00

[1] Miljø- og Fødevareministeriets bekendtgørelse nr. 127 af 26. januar 2017 af lov om vandløb

Afgørelse efter vandløbsloven
I medfør af vandløbslovens[1] §47, jf. §9, stk. 2 i bekendtgørelse om vandløbsregulering og -restaurering m.v.[2] meddeles hermed tilladelse til at krydse det offentlige vandløb Hørup Å med et fiberkabel langs Assensvej ved matr. nr. 10a, Rårud By, Kirkeby.

Afgørelsen meddeles på følgende vilkår:

- Krydsningsstedet skal afmærkes forsvarligt på begge sider af vandløbet, og afmærkningen skal stedse vedligeholdes af ledningsejeren.
- Krydsningen af vandløbet skal ske ved at kablet graves ned over den rørlagte strækning.
- Ledningsejeren bærer alle følger for ledningen i tilfælde, hvor vandløbet senere skal reguleres eller på anden måde ændres.
- Ethvert ansvar som følge af ledningens tilstedeværelse påhviler ledningsejeren.
- Ændres placeringen eller ejerskabet af ledningen, skal dette meddeles Svendborg Kommune, inden arbejdet udføres.
- Bliver der under arbejdet observeret andre rørledninger, kan disse krydses efter aftale med ledningsejer. Sker der beskadigelse på ledningerne retableres disse i samme kote og rørdimension af bygherre.
- Projektets gennemførelse må ikke resultere i tilførsel af jord eller sand til vandløbet, og såfremt anlægsarbejder, den fremtidige vedligeholdelse eller krydsningen i øvrigt forårsager skade på vandløbstracéet (bund, brinker og bræmmer) påhviler det ledningsejeren at reetablere disse.
- Arkæologi Sydfyn skal kontaktes, hvis der findes tegn på kulturhistoriske værdier (oldsager, knogler, større mængder træ o. lign.) i forbindelse med anlægsarbejdet.
- Tilladelsen bortfalder, såfremt den ikke udnyttes senest 3 år fra dags dato.

Der gives samtidig tilladelse efter §30 i bekendtgørelse om vandløbsregulering og -restaurering m.v.[2] til at arbejdet kan iværksættes straks. Det vil sige, at man ikke behøver at afvente til klagefristen er udløbet. Iværksættelsen af arbejdet indebærer ingen begrænsning i Miljø- og Fødevareklagenævnets adgang til at ændre eller ophæve en påklaget godkendelse.

<u>Begrundelse for afgørelsen</u>
Svendborg Kommune vurderer, at krydsningen ikke vil få nogen negativ konsekvens på de afvandingsmæssige eller miljømæssige forhold i vandløbet.

[2] Miljø- og Fødevareministeriets bekendtgørelse om vandløbsregulering og -restaurering m.v. nr. 834 af 27. juni 2016.

Anden lovgivning
Det offentlige vandløb Hørup Å er beskyttet efter naturbeskyttelseslovens[3] §3, men Svendborg Kommune har vurderet, at projektet ikke påvirker vandløbets flora og fauna, idet et nedgravet kabel over en rørlagt strækning ikke forstyrrer vandløbet, såfremt ovenstående vilkår efterkommes. Det er derfor ikke nødvendigt at der gives dispensation fra naturbeskyttelsesloven.

Svendborg Kommune har vurderet, at der ikke skal træffes afgørelse i forhold til miljøvurderingslovens[4] §21, da projektet ikke direkte berører vandløbet.

Ansøgers oplysninger
LandSyd Landinspektører har oplyst, at Stofa A/S ønsker at krydse Hørup Å med et fiberkabel. Krydsningen ønskes udført i rabat i nordside af Assensvej i vejens tracé. Ansøgers kort, der viser krydsningsstedet kan ses på næste side.

Ansøger ønsker at krydse vandløbet ved at nedgrave kablet ca. 50 cm dybde og over rørlægningen.

Nedgravning udføres med styret underboring.

Gravearbejdet forventes påbegyndt den 10. august 2020.

Vandløbsmyndighedens bemærkninger

Afstrømningsmæssige forhold
Det nedgravede fiberkabel kommer ikke direkte i kontakt med vandløbets profil. Det vurderes derfor ikke at have betydning for de afstrømningsmæssige forhold.

Miljømæssige forhold
Vandløbsstrækningen er målsat i statens Vandområdeplaner (2015-2021) og skal have miljømålet *God økologisk tilstand* senest 22. december 2021. Tilstanden i dag er *Moderat økologisk tilstand*.

Projektet vurderes ikke at have en negativ indvirkning på miljøforholdene i vandløbet.

[3] Miljø- og Fødevareministeriets bekendtgørelse nr. 934 af 27. juni 2017 af lov om naturbeskyttelse.
[4] Miljø- og Fødevareministeriets bekendtgørelse nr. 448 af 10. maj 2017 af lov om miljøvurdering af planer og programmer og af konkrete projekter (VVM)

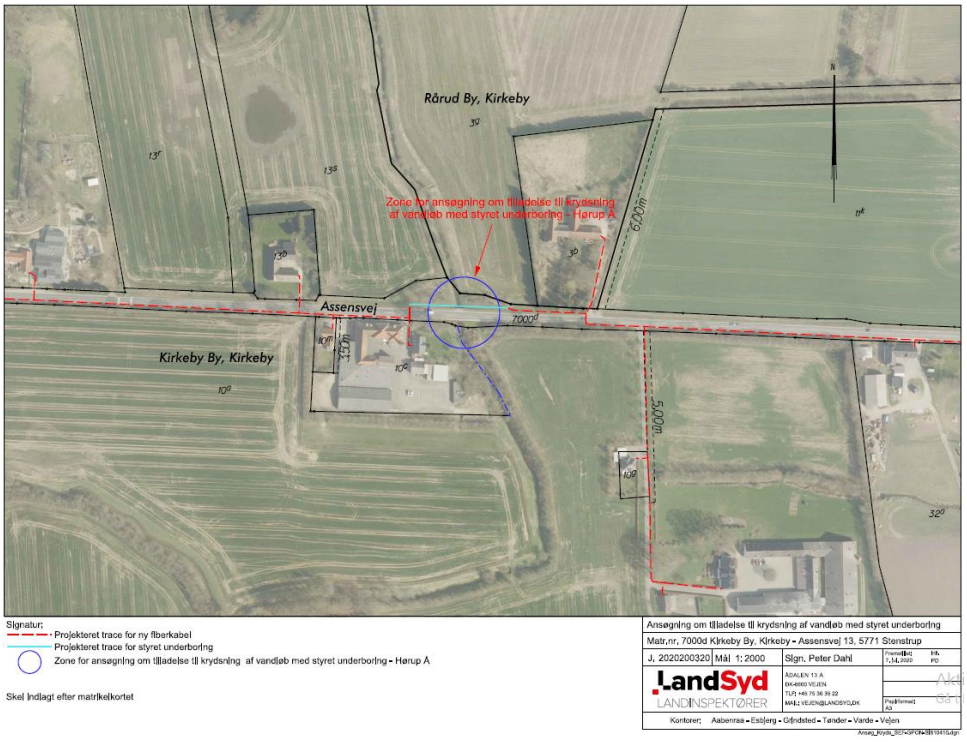

Kort 2. Krydsningens placering som angivet af ansøger.

Vandløbsmyndigheden har vurderet projektet i henhold til bekendtgørelse om udpegning og administration af internationale naturbeskyttelsesområder, herunder Natura 2000 områder, samt beskyttelse af visse arter[5]. Vandløbsmyndigheden har vurderet, at projektet ikke påvirker Natura 2000 områder negativt, da der ikke er sammenhæng mellem vandløbet og nærværende Natura 2000 områder.

Økonomi
Ansøger afholder alle udgifter.

Tidsplan
Gravearbejdet ønskes påbegyndt den 10. august 2020.

Klagevejledning
Ovenstående afgørelse kan i henhold til §80 i vandløbsloven[1] påklages til Miljø- og Fødevareklagenævnet.

Klagefristen er 4 uger fra den dag, afgørelsen er offentliggjort. Afgørelsen vil blive annonceret på Svendborg Kommunes hjemmeside den 21. juli 2020. Klagefristen på denne afgørelse er således den 18. august 2020.

[5] Miljø- og Fødevareministeriets bekendtgørelse nr. 926 af 27. juni 2016 om udpegning og administration af internationale naturbeskyttelsesområder samt beskyttelse af visse arter.

Du klager digitalt via Klageportalen, som du har adgang til via www.borger.dk eller www.virk.dk. eller via Miljø- og Fødevareklagenævnets hjemmeside www.nmkn.dk.

Hvis du ønsker at blive fritaget for at bruge klageportalen, skal du sende en begrundet anmodning til Svendborg Kommune, som videresender anmodningen til Miljø- og Fødevareklagenævnet. Det er Miljø- og Fødevareklagenævnet, der træffer afgørelse om, hvorvidt din anmodning kan imødekommes.

Andre kan også klage over afgørelsen. Det betyder, at enhver der må antages at have en individuel væsentlig interesse i sagens udfald er klageberettiget.

Du skal betale et gebyr på 900,- kr. til Miljø- og Fødevareklagenævnet for at få behandlet klagen. Hvis du får helt eller delvist medhold, får du gebyret betalt tilbage.

Venlig hilsen

Kristoffer Hofer Skinnebach
Naturgeograf

Dir. tlf. +4521226496

Kopi sendt til:

Berørte parter:

LandSyd, Landinspektører ved Jørgen Gammelgaard (jg@landsyd.dk)

Relevante myndigheder og interesseorganisationer

Svendborg Kommune, Trafik og infrastruktur (ti@svendborg.dk)
Dansk Botanisk Forening, Fynskredsen v/ Lars Christiansen (fynskredsen@botaniskforening.dk)
Dansk Botanisk Forening – Naturbeskyttelsesudvalget (toni.reese.naesborg@gmail.com)
Dansk Møllerforening- v./Susanne Jervelund (danskmoller@gmail.com)
Danmarks Naturfredningsforening (dn@dn.dk)
Danmarks Naturfredningsforening - Svendborg (svendborg@dn.dk)
Dansk Ornitologisk Forening – Svendborg (svendborg@dof.dk)
Dansk Ornitologisk Forening – (natur@dof.dk)
Svendborg Sportsfiskerforening (post@svendborg-sportsfiskerforening.dk)
Danmarks Sportsfiskerforbund (post@sportsfiskerforbundet.dk)
Danmarks Sportsfiskerforbund - Fyn, v./Søren Knabe (soren@knabe.dk)
Ferskvandsfiskeriforeningen (nb@ferskvandsfiskeriforeningen.dk)
Friluftsrådet (sydfyn@friluftsraadet.dk)
Svendborg Museum (info@svendborgmuseum.dk)
Svendborg Vandlaug – v./ Søren Hansen (rodmenygaard@hotmail.com)