



Jørgen Juul Bang
Grastenvej 213
Thurø
5700 Svendborg

Miljø og Teknik
Klima Natur og Miljø
Team Natur
Svendborgvej 135
5762 Vester Skerninge

19. juni 2026

Sagsid: 24/11418

VVM-screening af skovrejsning på matr.nr. 16ap Thurø By, Thurø, Grastenvej 213, 5700 Svendborg

Den 19. april 2024 modtog Svendborg Kommune en anmeldelse om knap 3 ha. privat skovrejsning på matr.nr. 16ap Thurø By, Thurø, Grastenvej 213, 5700 Svendborg.

Arealet ejes af Jørgen Juul Bang, Grastenvej 213, 5700 Svendborg. Skoven vil bestå af blandet løv- og nåleskov med arter som ær, eg, bøg, birk og bærbærende buske. Se oversigtskortet i figur 1 (se også bilag 1):

Svendborg Kommune opfordrer alle til at skrive sikkert via Digital post. Derfor bør du aldrig sende fortrolige personhenførbare oplysninger (CPRnr. helbreds- og økonomiske oplysninger) i en almindelig mail. Læs mere: <https://www.svendborg.dk/om-kommunen/digital-post-og-selvbetjening>

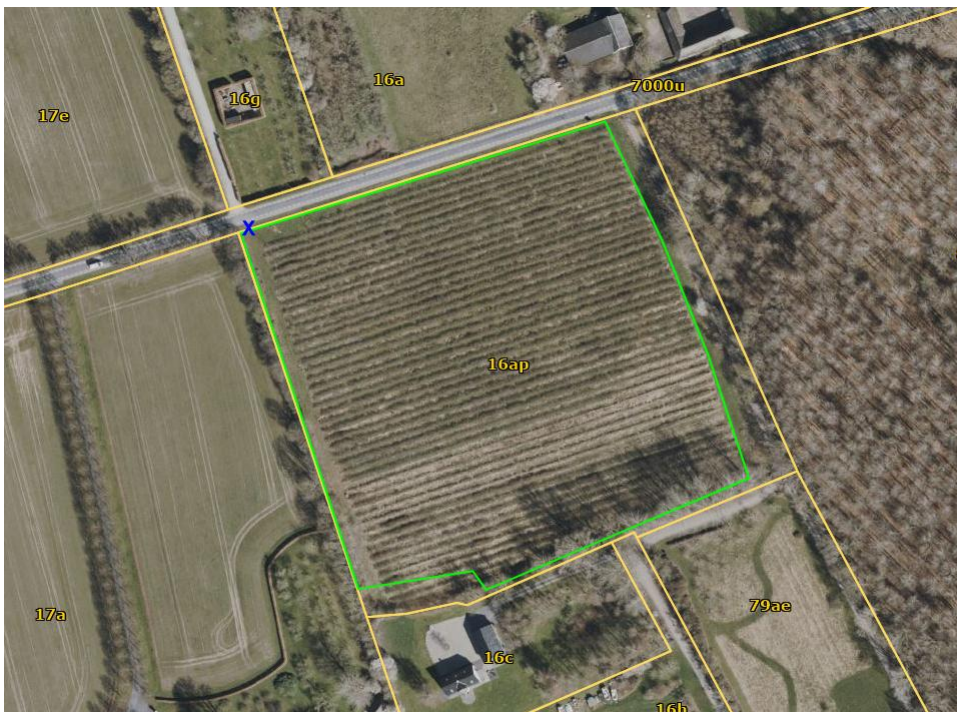

Figur 1. Oversigtskort af den ansøgte skovs afgrænsning (grøn markering) på matr.nr. 16ap Thurø By, Thurø. Blåt X = adgang fra Grastenvej.

Miljø og Teknik
Telefon 6223 3333
Hovedtelefon – telefontider
Mandag-onsdag kl. 09.00-15.00
Torsdag kl. 10.00-16.30
Fredag kl. 09.00-14.00



Skovrejsningen er anmeldt til Svendborg Kommune i overensstemmelse med § 6 i bekendtgørelse om jordressourcens anvendelse til dyrkning og natur¹.

Skovrejsningsprojektet er desuden omfattet af miljøvurderingslovens² bilag 2 punkt 'd) Nyplantning og rydning af skov med henblik på omlægning til anden arealudnyttelse'.

Svendborg Kommune skal derfor vurdere, om skovrejsningsprojektet kan få væsentlig indvirkning på miljøet (VVM-screening).

Der er i forbindelse med behandlingen af ansøgningen foretaget høring af berørte myndigheder.

Svendborg Kommune har vurderet, at nærmeste naboer har en væsentlig eller individuel interesse i afgørelsen, og der er derfor foretaget høring af naboer. Se uddybning under Bilag 1.

Arealet for skovrejsningen befinder sig indenfor neutralområde for skovrejsning.

Afgørelse

Svendborg Kommune træffer hermed afgørelse om, at den anmeldte etablering af knap 3 ha. skov på matr.nr. 16ap Thurø By, Thurø Grastenevej 213, 5700 Svendborg ikke medfører en væsentlig miljøpåvirkning og dermed ikke er omfattet af krav om miljøvurdering. Afgørelsen er meddelt efter miljøvurderingslovens² §21.

Afgørelsen er meddelt på baggrund af den indsendte ansøgning og Svendborg Kommunes vurdering af projektets art, dimensioner og placering. Begrundelsen for afgørelsen fremgår af vedlagte bilag 1.

Hvis afgørelsen ikke er udnyttet inden 3 år efter, at den er meddelt, eller hvis den ikke har været udnyttet i 3 på hinanden følgende år, vil den falde bort jf. miljøvurderingslovens² §39.

Offentliggørelse

Afgørelsen om, at skovrejsningsprojektet ikke er omfattet af krav om miljøvurdering, vil dags dato blive offentliggjort på kommunens hjemmeside under høringer og afgørelser <https://www.svendborg.dk/hoeringer-og-afgoerelser/>.

Afgørelsen vil kunne påklages til Miljø- og Fødevarerklagenævnet i henhold til klagevejledningen.

¹ Bekendtgørelse om jordressourcens anvendelse til dyrkning og natur – Nr. 60 af 19. januar 2023 med senere ændringer.

² Bekendtgørelse af lov om miljøvurdering af planer og programmer og af konkrete projekter (VVM) – LBK nr. 4 af 1. marts 2023 med senere ændringer.

Klagevejledning

Denne afgørelse kan påklages til Planklagenævnet.

Du klager via klageportalen, som du finder via borger.dk eller virk.dk. Du logger på klageportalen med Mit ID. En klage er indgivet, når den er tilgængelig for Svendborg Kommune via klageportalen.

Når du klager, skal du betale et klagegebyr. Gebyret er på 900 kr. for privatpersoner og 1.800 kr. for virksomheder, organisationer og offentlige myndigheder.

Klagegebyret opkræves først, hvis Svendborg Kommune beslutter at fastholde afgørelsen og videresender klagen til Planklagenævnet.

I klageportalen sendes din klage automatisk først til Svendborg Kommune. Hvis Svendborg Kommune fastholder afgørelsen, sender Svendborg Kommune klagen videre til behandling i nævnet via klageportalen. Du får besked om videresendelsen.

Planklagenævnet afviser din klage, hvis du sender den uden om klageportalen, medmindre du forinden er blevet fritaget for brug af klageportalen. Hvis du ønsker at blive fritaget for at bruge klageportalen, skal du sende en begrundet anmodning til Planklagenævnet. Nævnet afgør herefter, om du kan fritages for at bruge klageportalen. [Se betingelserne for at blive fritaget her](#).

Klagefrist

Klagen skal indgives **inden 4 uger efter, at afgørelsen er meddelt**.

Er afgørelsen offentligt bekendtgjort, regnes klagefristen dog altid fra bekendtgørelsen. Hvis klagefristen udløber på en lørdag eller helligdag, forlænges klagefristen til den følgende hverdag.

Opsættende virkning

En klage over denne afgørelse har som udgangspunkt ikke opsættende virkning efter lovgivningen. Planklagenævnet kan træffe afgørelse om at fravige lovgivningens udgangspunkt i særlige tilfælde.

Søgsmål

Ønskes afgørelsen prøvet ved domstolene efter § 54 i miljøvurderingsloven², skal sagen være anlagt senest 6 måneder efter, at afgørelsen er meddelt.

Hvis du har spørgsmål til sagen, er du velkommen til at kontakte mig.

Venlig hilsen

Rebecca Roca Stephansen

Biolog

Dir. tlf. +454850483

Denne afgørelse er sendt til:

Ansøger

- Ejer Jørgen Juul Bang

Klageberettigede myndigheder og foreninger

- Styrelsen for Grøn Arealomlægning og Vandmiljø, mail@sgav.dk
- Landbrug og Fødevarer, info@lf.dk
- Region Syd, kontakt@rsyd.dk
- Dansk Botanisk Forening, toni.reese.naesborg@gmail.com
- Danmarks Naturfredningsforening, dn@dn.dk
- Danmarks Naturfredningsforening Svendborg, svendborg@dn.dk
- Dansk Ornitologisk Forening, natur@dof.dk
- Dansk Ornitologisk Forening Svendborg, svendborg@dof.dk
- Center for Kulturarv, cfk@slks.dk
- Friluftsrådet, sydfyn@friluftsradet.dk
- Svendborg Museum, info@svendborgmuseum.dk
- Greenpeace, info.dk@greenpeace.org
- Noah, noah@noah.dk

Kopi til orientering

- Kystdirektoratet, cvj@kyst.dk, kdi@kyst.dk

Bilag 1

Indledning

Den 19. april 2024 modtog Svendborg Kommune en anmeldelse om knap 3 ha. privat skovrejsning på matr.nr. 16ap Thurø By, Thurø, Grastenvej 213, 5700 Svendborg. Se oversigtskort i figur 2 til 4.

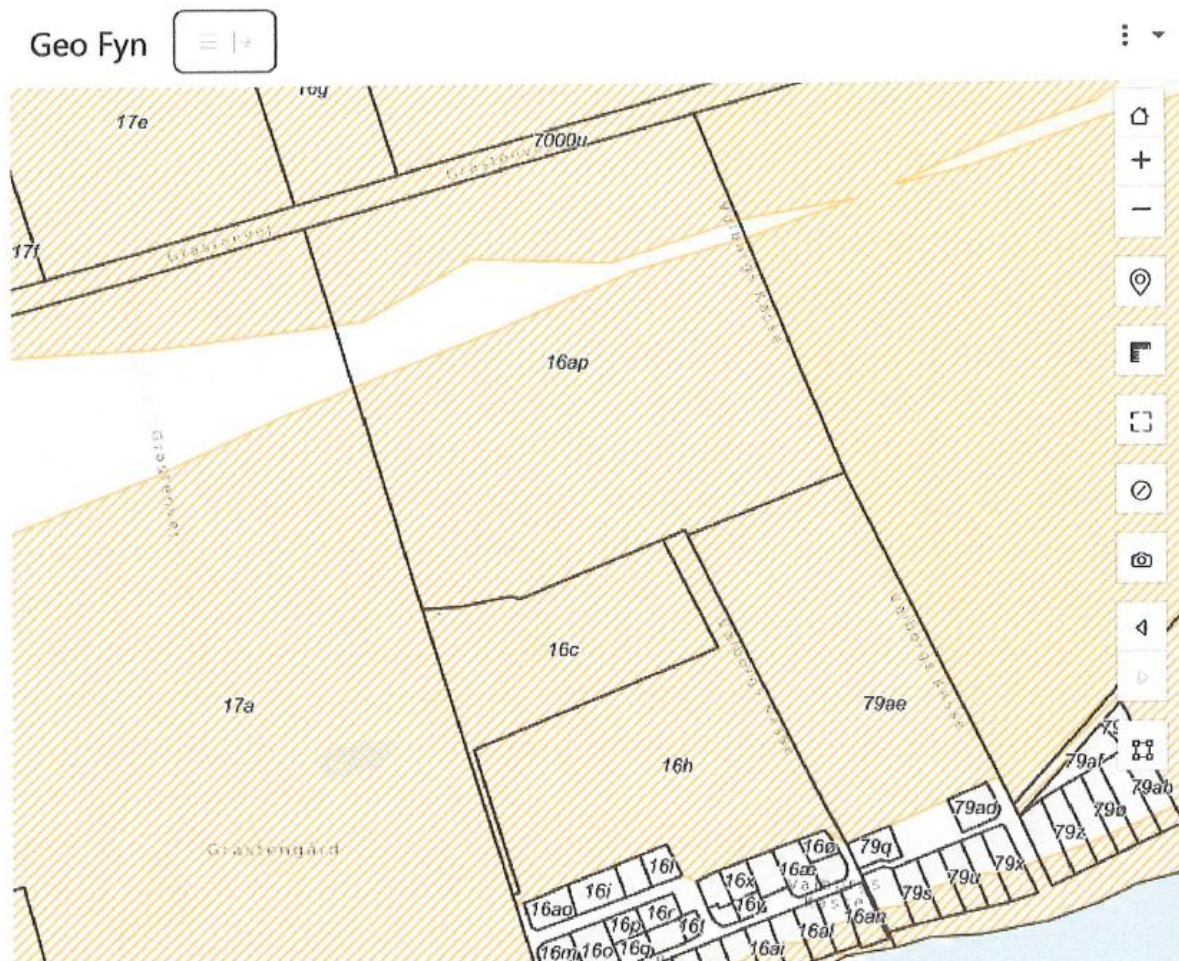

Figur 2. Oversigt over matriklen 16ap Thurø By, Thurø for skovrejsningsprojektet.



Figur 3. Luftfoto af matr.nr. 16ap Thurø By, Thurø for skovrejsningsprojektet = grøn markering. Blåt X = adgang fra Grastenvej.

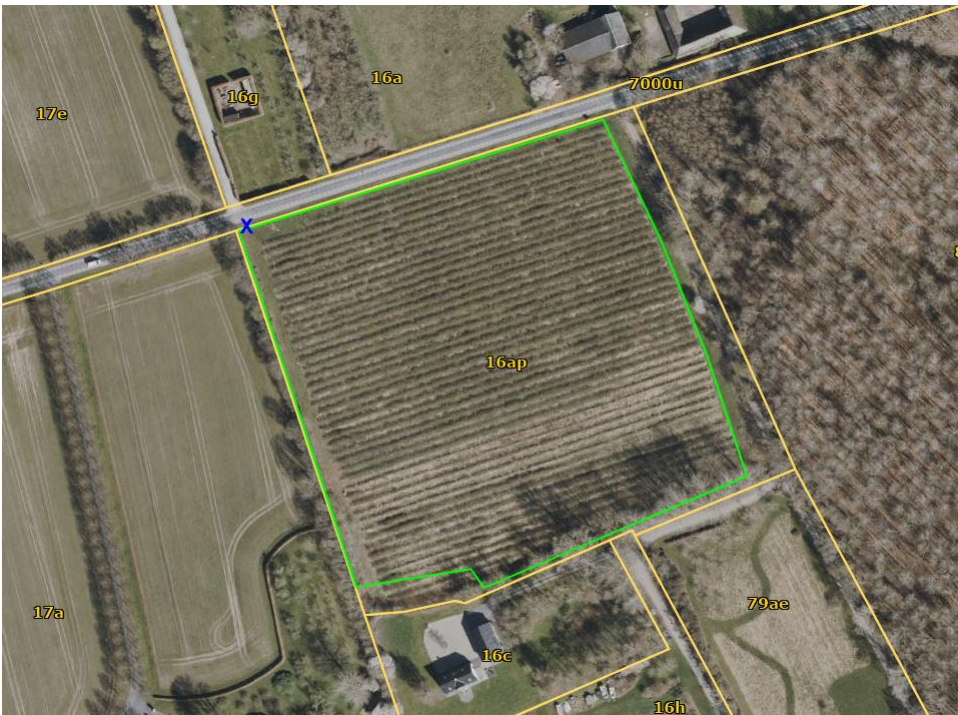

Figur 4. Luftfoto af matr.nr. 16ap Thurø By, Thurø for skovrejsningsprojektet = grøn markering. Blåt X = adgang fra Grastenvej.

Projektet er omfattet af miljøvurderingslovens³ bilag 2 punkt d) 'Ny-plantning og rydning af skov med henblik på omlægning til anden

³ Lovbekendtgørelse om miljøvurdering af planer og programmer og af konkrete projekter (VVM), LBK nr. 4 af 1. marts 2023 med senere ændringer.

arealudnyttelse', og det skal derfor vurderes, om projektet er omfattet af krav om miljøvurdering.

Screening af, om der skal gennemføres en miljøvurdering, er foretaget ud fra miljøvurderingslovens bilag 6 og tager udgangspunkt i følgende kriterier:

1. Projektets karakteristika
2. Projektets placering
3. Projektets indvirkning på miljøet

I det efterfølgende er der redegjort for de miljøparametre, der er relevante for projektets miljøpåvirkning.

Projektets karakteristika

Ejer ønsker at rejse skov på knap 3 ha. Skoven vil have en fordeling på 10 – 20% nåleskov og 80 – 90% løvskov med gamle danske arter som ær, eg, bøg og birk samt lidt bærbærende buske.

Der holdes en respektafstand på 15 meter til haven mod syd. På den resterende grænse mod syd bibeholdes det eksisterende vildthejn. Derved plantes træerne, så stammen (også over tid) er placeret min. 3 meter fra Valborgs Kasses vejkant ind mod arealet.

Mod vest bibeholdes den eksisterende vendeager. Derved plantes træerne, så stammen (også over tid) er placeret min. 3 meter fra Valborgs Kasses vejkant ind mod arealet.

Mod nord plantes træerne så stammen (også over tid) er placeret min. 3 meter fra Grastenvejs asfalkant ind mod arealet. Se afgrænsningen i figur 1, 3 og 4.

Både under etableringen og den fremtidige drift anvendes den eksisterende adgang fra Grastenvej, som er angivet med blå X i figur 1, 3 og 4.

Da skoven er under 5 ha, er der ikke offentlig adgang.

Projektets placering

Arealet, hvor der anmeldes skovrejsning, er i dag ribsplantage. Arealet ligger i neutralområde for skovrejsning i Kommuneplanen.

Beskyttede naturtyper, jf. naturbeskyttelseslovens § 3

Omkring skovrejsningsprojektet ligger der 7 søer, den nærmest ca. 55 meter sydvest for projektet, et strandoverdrev ca. 140 meter sydøst for projektet, 2 strandenge, den nærmeste ca. 260 meter nordvest for projektet, og et overdrev ca. 355 meter nordvest for projektet (se figur 4). De er alle beskyttede efter naturbeskyttelseslovens § 3.



Figur 5. Oversigt over beskyttede naturtyper (§ 3-natur) omkring matr.nr. 16ap Thurø By, Thurø (grøn firkant). Blå skravering = § 3-sø, orange skravering = § 3-overdrev (herunder strandoverdrev), turkis skravering = § 3-strandeng.

På grund af afstandene til § 3-områderne vurderer Svendborg Kommune, at skovrejsningsprojektet ikke vil medføre en udskygning eller anden ændring af naturtilstandene i de beskyttede naturområder.

Vandløbsloven

Det fremgår af vandløbslovens § 6, stk. 3 (som også gælder for dræn) at: "ingen må foretage beplantning så nær rørlagte strækninger af vandløb, at der kan være fare for, at rørledninger beskadiges eller tilstoppes".

Under partshøringen af naboerne blev kommunen gjort opmærksom på, at der langs arealets østlige grænse og langs en del af den sydlige grænse løber grøfter, som dræner arealet for skovrejsningen, Valborgs Kasse og fra Østerskov (se figur 5).

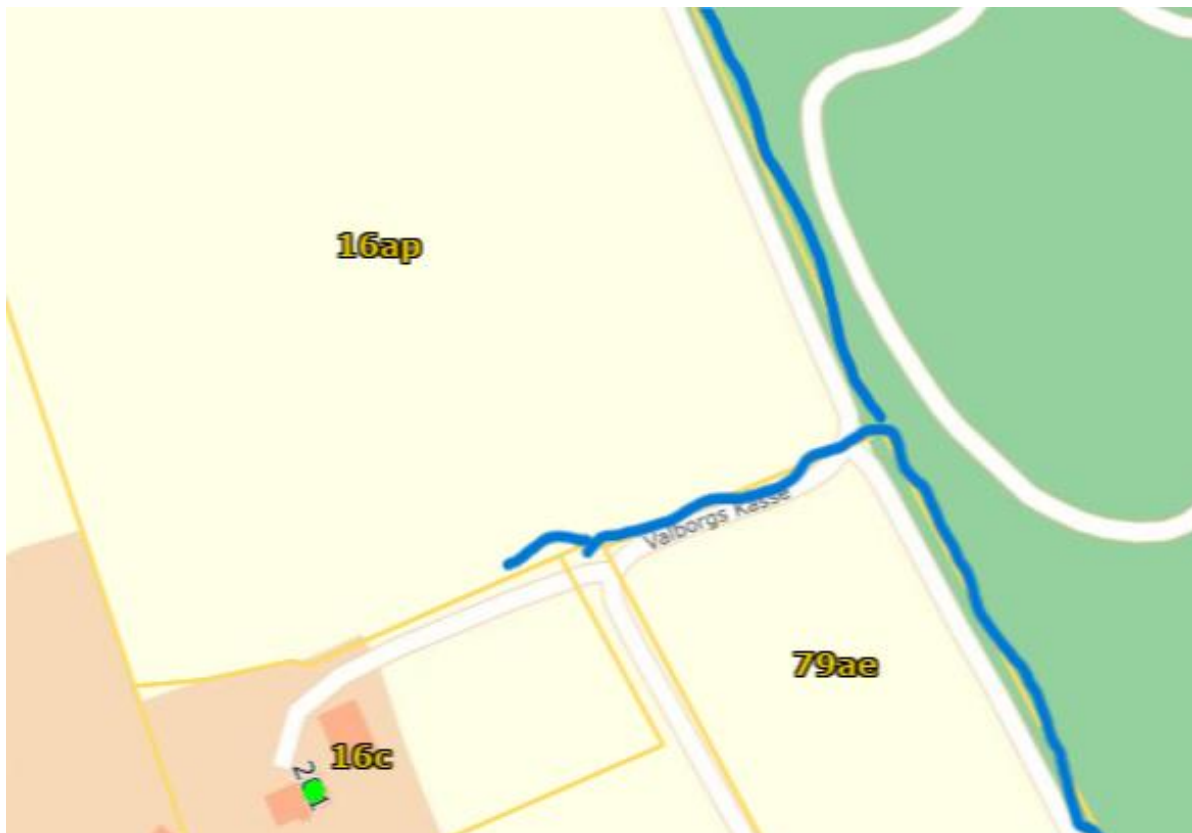

Figur 6. Grøfter omkring matr.nr. 16ap Thurø By, Thurø.

Kommunen vurderer, at det ansøgte ikke er i strid med vandløbslovens § 6. Skulle det mod forventning vise sig, at vandløb på arealet med skov beskadiges eller tilstoppes, vil det være skovejers ansvar at sikre vandets frie løb.

Internationale naturbeskyttelsesområder (Natura 2000)

Nærmeste Natura 2000-område er nr. 242 Thurø Rev. Natura 2000-området ligger ca. 135 meter sydøst for skovrejsningsprojektet.

På grund af skovrejsningsprojektets karakter, vurderes det, at skovrejsningsprojektet hverken i sig selv eller i forbindelse med andre planer og projekter kan påvirke Natura 2000-områder eller deres udpegningsgrundlag væsentligt.

Bilag IV-arter

Bilag IV-arter er særligt beskyttede arter i Europa, som findes på bilag IV i Habitatdirektivet.

Der er 3 registrering af strandtudse og 3 registreringer af springfrø i 2017 på Thurø, den tætteste ca. 430 meter øst for projektområdet.

Følgende øvrige bilag IV-arter findes i lokalområdet: hasselmus, markfirben, odder, grønbroget tudse, brun langøre, skimmelflagermus, sydflagermus, brunflagermus, dværgflagermus, trolflagermus, frynseflagermus og vandflagermus.

Skovrejsningsprojektet foregår på plantagejord, som ikke vurderes at være et egnet levested for bilag IV-arter.

Skovrejsningsprojektet omfatter ikke ændringer i beskyttet natur, fældning af store gamle træer, rydning af krat, påvirkning af stendiger eller nedrivning af bygninger, som kunne være levesteder for bilag IV-arter.

På den baggrund vurderes det, at skovrejsningsprojektet ikke kan beskadige eller ødelægge yngle- eller rasteområder for bilag IV-arter.

På baggrund af projektets placering, karakter og afstand til beskyttet natur vurderes det, at projektet hverken i etableringsfasen eller i driften vil medføre væsentlige forstyrrelser i bilag IV-arternes ynglesæson eller forsætlige drab af individer af bilag IV-arter.

Svendborg kommune vurderer, at der ikke forekommer planter på habitatdirektivets bilag IV i området.

Det vurderes desuden, at skovrejsningsprojektet vil være en forbedring for bilag IV-arter i området, og på sigt vil kunne skabe nye yngle- og rasteområder for disse.

Naturudpegninger i kommuneplanen

Der er ingen naturudpegninger på matrikel 16ap Thurø By, Thurø i kommuneplanen, men skovrejsningsprojektet grænser op til et område med særlige naturbeskyttelsesinteresser, som indgår i det Grønne Danmarkskort.

Det vurderes, at ny skov på den ansøgte placering vil bidrage til at skabe levesteder for planter og dyr i området samt være med til at styrke de særlige naturbeskyttelsesinteresser området.

Områdeudpegning

Skovrejsningsprojektet ligger i et område, der er neutralt ift. skovrejsning i kommuneplanen. Det betyder, at der er tale om et område, hvor ny skov ikke er uønsket.

Beskyttelseslinjer omkring fortidsminder, skov, vandløb og søer

Det ansøgte areal ligger indenfor skovbyggelinje, hvori der er forbud mod at bygge. Skovrejsningsprojektet er ikke i konflikt med denne beskyttelseslinje.

Fredede fortidsminder m.v.

Der er ingen fredede områder, fredede fortidsminder, kulturarvsarealer eller lignende på eller ved arealet for skovrejsningsprojektet.

Svendborg Museum er blevet hørt vedr. projektet og har følgende bemærkninger:

"Svendborg Museum har foretaget en arkivalsk kontrol af det areal, som er omfattet af planerne for skovrejsning på adressen. Der er herved fremkommet efterretninger om fund af en genstand fra yngre stenalder.

Da det er oplyst at beplantningen sker uden jordbearbejdning, vurderer museet at projektet ikke forstyrrer fortidsminder i undergrund. Da der er registreret genstandsfund på området, ønsker museet dog at afsøge det berørte areal for skovrejsningen med metaldetektor forud for projektets anlæggelsesfase, således at eventuelle opløjede genstande fra bopladsområdet vil kunne sikres inden beplantningen.

Skulle der ved selve jordarbejdet findes oldsager eller mulige jordfaste fortidsminder, skal Svendborg Museum underrettes, jf. museumsloven § 27. stk. 2.: § 27. Stk. 2. **Findes der under jordarbejde spor af fortidsminder, skal arbejdet standses, i det omfang det berører fortidsmindet. Fortidsmindet skal straks anmeldes til kulturministeren eller det nærmeste statslige eller statsanerkendte kulturhistoriske museum. Fundne genstande, der ikke er danefæ, jf. § 30, stk. 1, skal efter anmodning fra kulturministeren eller det pågældende kulturhistoriske museum afleveres til vedkommende statslige eller statsanerkendte museum, således at det indgår i museets samling.**

Eventuelle spørgsmål kan rettes til undertegnede eller museets arkæologiske afdeling.

Museets sagsbehandler

Steen Thrane Frydenlund Jensen
Museumsinspektør, arkæolog
Tlf: 21 36 81 06
Email: sj@museumsydfyn.dk"

Beskyttede sten- og jorddiger, jf. museumslovens § 29a

Der er ingen beskyttede diger på eller i umiddelbar nærhed til arealet for det anmeldte projekt. På denne baggrund vurderer vi, at det ansøgte, ikke er i strid med museumslovens beskyttelse af sten- og jorddiger.

Drikkevandsinteresser, indvindingsoplande og indsatsområder

Skovrejsningsprojektet ligger i et område med drikkevandsinteresser. Skov vil bidrage til at beskytte disse drikkevandsinteresser.

Lokalplanlægning

Der er ingen lokalplaner for området.

Forurening og gener

Svendborg Kommune vurderer, at skovrejsningsprojektet hverken i etableringsfasen eller i driften vil medføre væsentlig forurening eller gener fra lugt, lys, støj eller lignende.

Øvrige relevante punkter i lovens bilag 6

Vi vurderer, at det ansøgte, ikke giver anledning til væsentlig affaldsproduktion, samt at det ansøgte, ikke giver risiko for større ulykker og/eller katastrofer eller risiko for menneskers sundhed.

Projektets indvirkning på miljøet

Skovrejsningsprojektet har permanent karakter, da ansøger vil søge tilskud til projektet hos landbrugsstyrelsen. I den forbindelse bliver skoven pålagt fredskovspligt. Det vil dermed medføre en permanent ændring af landskabet.

Landskab

Skovrejsningsprojektet ligger indenfor strandbeskyttelseslinjen og ansøger søger dispensation fra denne hos Kystdirektoratet.

Skovrejsningsprojektet ligger desuden indenfor kystnærhedszonen og er beliggende indenfor landskabskarakterområdet Thurø og er omfattet af Kommuneplanens landskabsretningslinje 7.2.20.2, hvor der ved byggeri, anlæg og ændret anvendelse skal ske en tilpasning til landskabskarakteren.

- Landskabets orientering mod og visuelle sammenhæng med kysten skal vedligeholdes.
 - Landskabets tydelige mønster med levende hegn som går vinkelret på terrænfaldet mod kysten skal vedligeholdes.
 - Levende hegn og beplantning i øvrigt, som vil bryde dette mønster skal undgås.
- Landskabets lille til middel skala bør vedligeholdes.
 - Stort byggeri og tekniske anlæg bør undgås.

Karaktergivende for området er især de rektangulære marker adskilt af levende hegn i let skrånende terræn, som er orienteret mod de omkringliggende smalle sunde og omkringliggende farvandsområder. Karaktergivende er desuden de mindre gårde, som ligger placeret langs vejene på de centrale dele af øen eller trukket ud mod kysten i ens afstand fra denne.

Samspillet mellem terrænet der hælder mod kysterne til alle sider, de levende hegn, som alle står vinkelret på kysten og beliggenheden af gårdene skaber et enkelt og tydeligt mønster. Det er karakteristisk at der er visuel sammenhæng med de tilstødende farvande og modstående kyster fra tilnærmelsesvist hele karakterområdet.

På det ansøgte areal er der ikke tydelig orientering mod og visuel sammenhæng med kysten. Skovrejsning her vil opleves som en naturlig forlængelse af den eksisterende skov øst for. Det vurderes at tilplantning vil have en lille påvirkning på landskabskarakteren det pågældende sted.

Øvrige indvirkninger på miljøet

Plantning af skov er positivt i forhold til at nedsætte udledningen af CO₂. Skovrejsning bidrager til at nå mål om klimaneutralitet ifølge Svendborg Kommunes klimahandleplan – DK2020.

Skovrejsning vurderes at have en positiv indvirkning på miljøet i form af beskyttelse af drikkevandet. Skoven vil desuden bidrage til at styrke naturbeskyttelsesinteresserne i området idet projektområdet grænser op til et område med særlige naturbeskyttelsesinteresser. Yderligere vurderes projektet at kunne bidrage til øget biodiversitet i området.

Samlet vurdering af baggrund for at meddele afgørelse vedr. miljøvurdering

Svendborg Kommune vurderer samlet, at der ikke er noget til hinder for, at der kan blive rejst ca. 3 ha. skov på matrikel 16ap Thurø By, Thurø som beskrevet.

Svendborg Kommune vurderer, at skovrejsningsprojektet ikke får en væsentlig indvirkning på miljøet, og dermed at projektet ikke er omfattet af krav om miljøvurdering.

Vurderingen sker på baggrund af ovenstående gennemgang og i henhold til bekendtgørelse af lov om miljøvurdering af planer og programmer og af konkrete projekter (VVM)².

Afgørelsen er meddelt efter miljøvurderingslovens §21.

Høring

Høring af naboer

Skovrejsningsprojektet grænser op til nærmeste nabos have umiddelbart sydsydvest for på Grastenvvej 201, 5700 Svendborg, matr.nr. 16c Thurø By, Thurø. Der holdes en respektafstand på 15 meter til denne matrikel. Svendborg Kommune vurderer på denne baggrund, at projektet ikke vil medføre udskygning tæt på de nærmeste naboer.

Svendborg Kommune har vurderet, at nærmeste naboer har en væsentlig eller individuel interesse i afgørelsen, og der er derfor foretaget høring af naboer. I den forbindelse indkom der høringssvar fra Grundejerforeningen Lenke Vig. Grundejerforeningen er generelt positiv indstillet overfor skovrejsningen, men udtrykte bl.a. bekymring i forhold til skovrejsningens indvirkning på den private fællesvej Valborgs Kasse. På denne baggrund mødtes projektejer, Svendborg Kommune og repræsentanter fra grundejerforeningen og gennemgik projektet. Projektejer har efterfølgende tilpasset afgræsningen af skoven, som beskrevet i afsnittet "Projektets placering".

Yderligere oplysninger

Hvis afgørelsen giver anledning til spørgsmål, er du velkommen til at kontakte mig på mail: rebecca.roca.stephansen@svendborg.dk eller telefon: 24 85 04 83.