



Svendborg Kommune,
Svendborgvej 135,
5672 Vester Skerninge
Att.: Jeppe Wulff

Miljø og Teknik

Klima Natur og Miljø

Team Landbrug Grundvand
og Miljøvurdering
Svendborgvej 135
5762 Vester Skerninge

22. juni 2026

Sagsid: 26/8526

VVM-screening for Byggemodning på matrikel 12a, Kirkeby

Svendborg Kommune har d. 22. april 2026 modtaget en ansøgning om screening for miljøvurdering af et projekt, der omfatter anlægsarbejder i forbindelse med etablering af kommende Byggemodning.

Der er søgt om at etablere projektet på matrikel 12a, Kirkeby By, Kirkeby.

Projektet er omfattet af miljøvurderingslovens¹ bilag 2 punkt 10b Anlægsarbejder i byzoner, herunder opførelse af butikcentre og parkeringsanlæg og 10e Bygning af veje, havne og havneanlæg, herunder fiskerihavne (projekter, som ikke er omfattet af bilag 1). Det indebærer, at der skal udarbejdes en screening for miljøvurdering.

Der er i forbindelse med behandlingen af ansøgningen foretaget en høring af relevante parter herunder ansøger.

Afgørelse

Svendborg Kommune meddeler hermed, at projektet der omfatter anlægsarbejder i forbindelse med etablering af kommende Byggemodning **ikke** medfører en væsentlig miljøpåvirkning og dermed ikke er omfattet af krav om en miljøvurdering. Afgørelsen er meddelt efter miljøvurderingslovens §21.

Afgørelsen er meddelt på baggrund af den indsendte ansøgning og Svendborg Kommunes vurdering af projektets art, dimensioner og placering. Begrundelsen for afgørelsen fremgår af vedlagte bilag 1.

Hvis afgørelsen ikke er udnyttet inden 3 år efter, at den er meddelt eller, hvis den ikke har været udnyttet i 3 på hinanden følgende år vil den falde bort jf. miljøvurderingslovens §39.

Åbningstider:

Mandag-onsdag	Kl. 09.00-15.00
Torsdag	Kl. 10.00-16.45
Fredag	Kl. 09.00-14.00

¹Bekendtgørelse af lov om miljøvurdering af planer og programmer og af konkrete projekter (VVM), LBK nr. 4 af 3. januar 2023

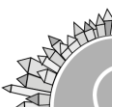

Klagevejledning.

Denne afgørelse kan påklages til Miljø- og Fødevareklagenævnet for så vidt angår retlige spørgsmål.

Klageberettigede er:

- Miljøministeren
- Enhver med retlig interesse i sagens udfald
- Landsdækkende foreninger og organisationer, der som formål har beskyttelsen af natur og miljø eller varetagelsen af væsentlige brugerinteresser indenfor arealanvendelsen og har vedtægter eller love, som dokumenterer deres formål, og som repræsenterer mindst 100 medlemmer.

Hvis du ønsker at klage over denne afgørelse, kan du klage til Miljø- og Fødevareklagenævnet. Du klager via klageportalen på følgende link: <https://kpo.naevneneshus.dk/>.

Klagen sendes gennem klageportalen til den myndighed, der har truffet afgørelsen. En klage er indgivet, når den er tilgængelig for myndigheden i klageportalen.

Når du klager, skal du betale et gebyr. Gebyret er 900 kr. for privatpersoner og 1800 kr. for virksomheder og organisationer. Du betaler gebyret med betalingskort i klageportalen. Gebyret tilbagebetales, hvis klageren får helt eller delvis medhold i klagen og i visse andre tilfælde. For mere information, se Miljø- og Fødevareklagenævnets hjemmeside, <https://naevneneshus.dk/start-din-klage/miljoe-og-foedevareklagenaevnet/>.

Miljø- og Fødevareklagenævnet skal som udgangspunkt afvise en klage, der ikke indsendes via klageportalen, hvis der ikke er særlige grunde til det. Hvis du ønsker at blive fritaget for at bruge klageportalen, skal du sende en begrundet anmodning til Svendborg Kommune. Vi videresender herefter din anmodning til Miljø- og Fødevareklagenævnet, som afgør, om anmodningen kan imødekommes.

Klagen skal være indgivet senest 4 uger efter, at afgørelsen er blevet offentligt annonceret. Du kan finde afgørelsen på Svendborg Kommunes hjemmeside www.svendborg.dk, under "høringer og afgørelser".

Klagefristen er 20. juli 2026

Hvis der klages over afgørelsen, vil Svendborg Kommune senest tre uger efter klagefristens udløb sende klagen til behandling i Miljø- og

Fødevareklagenævnet sammen med vores bemærkninger til sagen og klagepunkterne.

En klage har som udgangspunkt ikke opsættende virkning. Hvis afgørelsen udnyttes i klageperioden, eller mens en eventuel klage behandles af Miljø- og Fødevareklagenævnet, sker dette på ansøgers egen regning og risiko.

Søgsmål

Ønskes afgørelsen prøvet ved domstolene skal sagen være anlagt senest 6 måneder efter, at afgørelsen er meddelt².

Hvis du har spørgsmål til sagen, er du velkommen til at kontakte os.

Venlig hilsen

Rose Rosenvold Staib

Miljømedarbejder

² §54 jf. Bekendtgørelse af lov om miljøvurdering af planer og programmer og af konkrete projekter (VVM), LBK nr. 4 af 3. januar 2023.

Denne afgørelse er sendt til:

Ansøger

- Svendborg Kommune, jeppe.wulff@svendborg.dk

Myndigheder og foreninger

- Danmarks Naturfredningsforening, dn@dn.dk, svendborg@dn.dk
- Svendborg Museum, info@svendborgmuseum.dk
- Dansk Ornitologisk Forening, dof@dof.dk

Parter der har ønsket orientering om afgørelse

Bilag 1

Indledning

Svendborg Kommune har d. 22. april 2026 modtaget en ansøgning om screening for miljøvurdering af et projekt, der omfatter anlægsarbejder i forbindelse med etablering af kommende Byggemodning.

Projektet omfatter anlægsarbejder i forbindelse med realisering af *Lokalplan 674 – For et boligområde ved Gemalvej i Kirkeby*³.

Der er søgt om at etablere projektet på matrikel 12a1, Kirkeby By, Kirkeby, der er vist på figur 1.



Figur 1: Projektets placering markeret med rødt.

Projektområdet har et areal på 6,6 ha, hvor 3.715 m² befæstes i projektet. Af de 3.715 m² vil 2.804 m² udgøre veje og 911 m² stier belagt med grus. Derudover vil det blive opstillet lysmaster langs anlagte veje med en højde på 5 m.

Projektet er omfattet af miljøvurderingslovens⁴ bilag 2 punkt 10b Anlægsarbejder i byzoner, herunder opførelse af butikcentre og parkeringsanlæg og 10e Bygning af veje, havne og havneanlæg, herunder fiskerihavne (projekter, som ikke er omfattet af bilag 1). Det indebærer, at der skal udarbejdes en screening for miljøvurdering.

³ https://svendborg.cowiplan.dk/media/forms/upload/form_f65a7190-d91c-4b5d-90ec-07e4bb2ec491/8a0e91f2-b40d-4966-983e-b561eaf8274e/f908e715-c4f8-4832-afd0-a4d298c48c4b/h_ringsvar_til_forslag_til_lokalplan_gemalvej.pdf

⁴ Bekendtgørelse af lov om miljøvurdering af planer og programmer og af konkrete projekter (VVM), LBK nr. 4 af 3. januar 2023

Vurdering og begrundelse for afgørelse

Vurdering af, om det ansøgte projekt vil medføre en væsentlig påvirkning af miljøet er foretaget ud fra Miljøvurderingslovens bilag 6, og tager udgangspunkt i følgende kriterier:

1. Projektets karakteristika
2. Projektets placering
3. Kendetegn ved den potentielle miljøpåvirkning.

I det efterfølgende er der redegjort for de miljøparametre, der er relevante for projektets miljøpåvirkning.

Placering

Landskab

Projektet er placeret i landskabsområdet Stenstrup Issø, karakterområde 4.M5 jf. Svendborgs Kommuneplan 2025-2037⁵. For området beskrives det at eksisterende levende hegn skal søges opretholdt, nye anlæg og byggeri skal ske i forbindelse med eksisterende bebyggelse og med respekt for områdets middelskala, og byggeri og anlæg bør følges af skærmende bevoksninger og holdes lavt. Byudvikling i byerne, herunder, Stenstrup og Kirkeby bør følges af grønne byrande på nye bolig- og erhvervsområder.

Det er Svendborg Kommunes vurdering at projektet som beskrevet ikke vil forhindre at områdets karakteristika eller de, i kommuneplanen, beskrevne kriterier for område 4.M5 bevares.

Naturbeskyttelsesområde KP25

Projektområdet ligger ca. 380 meter fra områder med særlige naturbeskyttelsesinteresser iht. Svendborgs Kommuneplan 2025-2037.

Det er Svendborg Kommunes vurdering at projektet som beskrevet ikke forringer de særlige naturværdier, som ligger til grund for udpegningen eller mulighederne for at realisere de i Kommuneplanen indeholdte naturkvalitetsmål, som knytter sig til de udpegede naturkvalitetsområder. Projektet forringer ikke dyre- og plantelivets spredningsmuligheder.

Kulturarv

Nærmeste fredede fortidsminde ligger ca. 623 meter øst for projektområdet.

Svendborg Kommune vurderer at projektet som beskrevet ikke vil påvirke det fredede fortidsminde væsentligt.

⁵ <https://kommuneplan25.svendborg.dk/maal-og-retningslinjer/kysten-og-det-aabne-land/landskab/stenstrup-issoe/>

Svendborg Kommune vil dog for en god ordens skyld gøre opmærksom på Museumslovens bestemmelser om, at i tilfælde af, at der i anlægsarbejdet findes spor af fortidsminder, skal arbejdet standses i det omfang, det berører fortidsmindet, og Svendborg Museum skal kontaktes jf. museumslovens⁶ § 29h.

Sten- og jorddiger

Der løber et beskyttet sten- eller jorddige langs projektområdets østligste kant. Dette berøres ikke i projektet.

Projektet ligger ikke inden for kystnærhedszonen, skovbygge- eller kirkebyggelinjer.

Natur

Naturbeskyttelseslovens § 3

Der er ingen beskyttede naturtyper inden for projektområdet. Nærmeste beskyttede naturtyper er to søer ca. 240 meter vest for projektområdet.

På grund af afstanden vurderer Svendborg Kommune at projektet ikke ændrer tilstanden af natur beskyttet efter naturbeskyttelseslovens § 3.

Fredede områder

Nærmeste fredede område er Kirkeby Kirke, der ligger ca. 161 meter sydvest fra projektområdet.

På grund af afstanden vurderer Svendborg Kommune at projektet ikke påvirker det fredede område ved Kirkeby Kirke væsentligt.

Natura 2000

Natura 2000-områderne er et netværk af beskyttede naturområder i EU. Områderne skal bevare og beskytte naturtyper og vilde dyre- og plantearter, som er sjældne, truede eller karakteristiske for EU-landene. Projektet er beliggende ca. 1,98 km fra nærmeste Natura 2000-område (Habitatområde nr. 124, Rødme Svinehaver).

På grund af projektets karakter og omfang, samt projektets afstand til nærmeste Natura 2000-område, er det Svendborg Kommunes vurdering, at projektet hverken i sig selv eller i forbindelse med andre planer og projekter vil kunne påvirke Natura 2000-områder eller deres udpegningsgrundlag væsentligt.

Habitatdirektivets bilag IV

⁶ Bekendtgørelse af museumsloven, LBK nr. 1017 af 7. juli 2025.

Habitatdirektivets bilag IV indeholder en liste over dyre- og plantearter, som EU's medlemslande er forpligtet til at beskytte. Habitatdirektivet indeholder bl.a. forbud mod ødelæggelse af yngle- og rasteområder for bilag IV-arter samt forbud mod forsætligt drab af disse. Habitatbekendtgørelsen indeholder i § 10 et krav om, at alle planer og projekter skal vurderes i forhold til deres virkning på arter, som fremgår af habitatdirektivets bilag IV, de såkaldte bilag IV-arter. Kommunen må ikke vedtage et projekt, der kan medføre forsætligt individdrab eller væsentlige forstyrrelser af bilag IV-arter, eller kan beskadige eller ødelægge yngle- eller rasteområder i det naturlige udbredelsesområde for bilag IV-arter.

Ifølge tilgængelige data fra naturbasen, arter.dk, "Håndbog om dyrearter på Habitatdirektivets bilag IV" m.fl. kan følgende bilag IV-arter forekomme i lokalområdet: odder, hasselmus, vandflagermus, brunflagermus, brun langøre, sydflagermus, dværgflagermus, frynseflagermus, skimmelflagermus, troldflagermus, stor vandsalamander og springfrø.

Hasselmus:

Svendborg Kommune har kendskab til at der er forekomst af hasselmus ca. 600m sydøst for projektet i Kirkeby Sand.

Projektet indebærer ikke rydning af skov eller krat og har større afstand til potentielle levesteder for hasselmus.

Svendborg Kommune vurderer derfor at projektet ikke kan medføre forsætligt drab eller væsentlige forstyrrelser af hasselmus, eller kan beskadige eller ødelægge yngle- eller rasteområder for hasselmus.

Springfrø:

Svendborg Kommune har kendskab til forekomst af springfrø i den nærmeste sø ca. 240 meter vest for projektområdet.

Da projektet realiseres på en mark, med større afstand til springfrøs nærmeste ynglested, er det Svendborg Kommunes vurdering at projektet ikke kan medføre forsætligt drab eller væsentlige forstyrrelser af springfrø, eller kan beskadige eller ødelægge yngle- eller rasteområder for springfrø.

Stor vandsalamander:

Svendborg Kommune har kendskab til forekomster af stor vandsalamander, som blev fundet i en have ca. 50 meter vest for projektet. Nærmeste potentielle ynglesø befinder sig 240 meter vest for området. Der er ikke yngle- eller rasteområder øst og nord for projektområdet, og projektområdet forbinder ikke yngle- og rasteområder for stor vandsalamander.

Da projektområdet befinder sig 240 meter fra nærmeste ynglesø og fordi projektet etableres på en mark, som hverken er egnet som rasteområde eller spredningsvej for stor vandsalamander og fordi Gemalvej løber mellem ynglesøen og projektområdet, vurderer Svendborg Kommune at projektet ikke medfører forsætligt drab eller væsentlige forstyrrelser af stor vandsalamander, eller kan beskadige eller ødelægge yngle- eller rasteområder for stor vandsalamander.

Flagermus:

Svendborg Kommune har ikke kendskab til konkrete forekomster af flagermus i området. Det forventes, at der forekommer flagermus i forbindelse til beboelser og beplantede arealer omkring projektarealet.

Da projektet er placeret på en mark, hvor der hverken skal ryddes træer eller nedrives bygninger, er det Svendborg Kommune vurdering at projektet ikke medfører forsætligt drab eller væsentlige forstyrrelser af flagermus, eller kan beskadige eller ødelægge yngle- eller rasteområder for flagermus.

Odder:

Der er ikke kendskab til konkrete fund af odder nær projektområdet. Der er ca. 250 m til nærmeste vandløb. Da der ikke er større vådområder ellers vandløb i nærheden af projektområdet, vurderer Svendborg Kommune at projektet ikke kan medføre forsætligt drab eller væsentlige forstyrrelser af odder, eller kan beskadige eller ødelægge yngle- eller rasteområder for odder.

Samlet vurderer Svendborg Kommune at projektet som beskrevet ikke vil beskadige eller ødelægge raste- eller yngleområder for bilag IV-arter og at den økologiske funktionalitet vil opretholdes. Desuden vil projektet ikke medføre forsætlig forstyrrelse eller individdrab af bilag IV-arter.

Grundvand

Projektområdet ligger indenfor område med særlig drikkevandsinteresse (OSD), og den nordvestlige del af projektområdet ligger indenfor indvindingsoplandet til Ollerup Vandværk. Der er godt 4 km til den nærmeste af Ollerup Vandværks borer, og projektområdet ligger omkring 4 km fra BNBO'erne til Ollerup Vandværks borer.

Projektområdet ligger marginalt indenfor et område, der er udlagt som nitratfølsomt indvindingsopland, NFI og det vurderes, at der er en mindre grundvandsdannelse indenfor den nordvestligste del af området. Ifølge statens kortlægning er det grundvand, som dannes i området, 25 til 75 år om at nå frem til vandværkets borer.

Der er enkelte private brønde eller borer med indvinding nedstrøms projektområdet. Den nærmest ligger 1,6 km mod sydvest. Lokalplanen gør det muligt, at der etableres boliger inkl. let kontor- og serviceerhverv i området.

Det er Svendborg Kommunes vurdering at etablering af og efterfølgende anvendelse af et område til beboelse, liberalt erhverv og lignende ikke umiddelbart er aktiviteter, der udgør en særlig risiko for og ikke vil påvirke grundvandet væsentligt.

Råstofinteresser

Et mindre areal i den nordvestlige del af projektområdet er i Region Syddanmarks Råstofplan 2020 udpeget som graveområde for rødbrændende ler (Se figur 2). Det er afklaret med Regionen, at inddragelse af arealet til adgangsvej til området ikke er i strid med råstofinteresserne.

Det er Svendborg Kommunes vurdering at projektet ikke er i strid med råstofinteresserne i området.

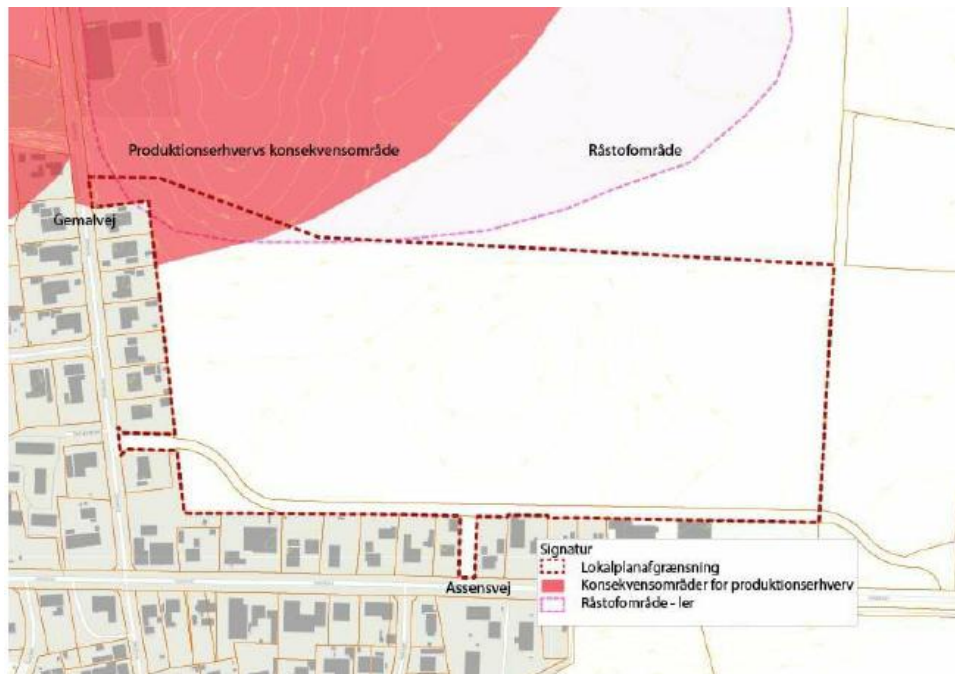

Figur 2: Kort med konsekvensområde, der friholdelse for boligbebyggelse jf. lokalplanområdets delområder.

Vandhåndtering

Anlægsfase

I anlægsfasen vil sanitært spildevand fra midlertidige mandskabsvogne (toiletter, bad, køkken) blive afledt til det offentlige spildevandssystem

i henhold til gældende regler. Området er planlagt til at være separat-kloakeret. Der forekommer ikke spildevand med direkte udledning til vandløb, søer eller hav i forbindelse med anlægsarbejdet.

Vand vil blive brugt til processer som støvbekæmpelse og rengøring af materiel, samt til de midlertidige mandskabsfaciliteter. Vandforbruget vil ske fra den offentlige vandforsyning og vil blive minimeret for at undgå spild.

Regnvand fra byggepladsen vil blive håndteret lokalt ved nedsivning til egnede nedsivningsbassiner.

Driftsfase

Projektområdet vil løbende udmatrikeres til parceller.

Regnvand håndteres i driftsfasen indenfor projektområdet ved hjælp af LAR-løsninger (Lokal Afledning af Regnvand).

I driftsfasen ledes alt spildevand fra boligerne til spildevandskloakken.

Samlet vurderer Svendborg Kommune, at der både i anlægs- og driftsfasen er sikret en tilstrækkelig håndtering af spildevand, regnvand mv., og at håndteringen ikke vil medføre en væsentlig påvirkning af det omkringliggende miljø.

Støv og støj

Anlægsfase

Projektet omfatter anlægsarbejder i forbindelse med realisering af *Lokalplan 674 – For et boligområde ved Gemalvej i Kirkeby*⁷. I anlægsfasen kan der forekomme støj/støv særligt ved de nærmeste omkringliggende ejendomme.

Der er tale om et midlertidigt anlægsarbejde, der forventes at have en varighed på ca. fire måneder fra august 2026 til og med november 2026 og som kun vil foregå på hverdage fra kl. 7- 18, med minimering af råstofforbrug og minimering af maskinforbrug.

Anlægsarbejdet skal anmeldes til kommunen senest 14 dage før arbejdet påbegyndes jf. miljøaktivitetsbekendtgørelsen⁸. Eventuelle gener vil blive håndteret i forbindelse med anmeldelsen.

⁷ https://svendborg.cowiplan.dk/media/forms/upload/form_f65a7190-d91c-4b5d-90ec-07e4bb2ec491/8a0e91f2-b40d-4966-983e-b561eaf8274e/f908e715-c4f8-4832-afd0-a4d298c48c4b/h_ringsvar_til_forslag_til_lokalplan_gemalvej.pdf

⁸ Bekendtgørelse om miljøregulering af visse aktiviteter, BEK nr. 844 af 23. juni 2017.

Det er oplyst, at vand vil blive brugt som støvbekæmpelse i anlægsperioden.

Nord for projektområdet er placeret et erhvervsområde med virksomheder, der afkaster et konsekvensområde til produktionserhverv. Konsekvensområdet strækker sig godt 70 meter ind i projektområdet (se figur 2). I dette område må der ikke planlægges for miljøfølsom anvendelse såsom boliger.

Med udgangspunkt i ovenstående vurderer Svendborg Kommune, at støjende og støvende aktivitet i anlægsfasen ikke i sig selv vil have et omfang eller en tyngde, som vil medføre en væsentlig miljøpåvirkning for de omkringboende.

Driftsfase

Projektområdet er udlagt til boligområde med en lav boligbebyggelse med varieret sammensætning af små og store boliger jf. *Lokalplan 674 – For et boligområde ved Gemalvej i Kirkeby*⁹.

Området opdeles i delområde A og B til boliganvendelse, som begge giver mulighed for indretning med fritliggende enfamiliehuse (åben-lav bebyggelse). Samtidig er der mulighed for at delområde A desuden kan disponeres til opførelse af række- og dobbelthuse, kæde- eller klyngehuse (tæt-lav bebyggelse). Delområde A kan også rumme boliger i et fællesskab med fælleshus og -faciliteter. Det er ønsket at give mulighed for åben-lav såvel som tæt-lav boligbebyggelse i delområde A for at udvikle en varieret bebyggelse med fællesskab i en robust planlægning, der kan imødekomme fremtidige behov

Samlet vurderer Svendborg Kommune, at støj og støv ikke vil medføre en væsentlig miljøpåvirkning for de omkringboende, hverken i anlægs- eller driftsfasen.

Lys

Anlægsfase

Der vil i anlægsperioden være behov for orienterende belysning i vinterhalvårets ydertimer for at overholde gældende lovgivning om lys på byggepladser. De nærmeste naboer er placeret mellem 6-10m meter væk fra projektområdet, og der er tale om 23 matrikler.

⁹ https://svendborg.cowiplan.dk/media/forms/upload/form_f65a7190-d91c-4b5d-90ec-07e4bb2ec491/8a0e91f2-b40d-4966-983e-b561eaf8274e/f908e715-c4f8-4832-afd0-a4d298c48c4b/h_ringsvar_til_forslag_til_lokalplan_gemalvej.pdf

Driftsfase

Vejbelysning skal være afskærmet, nedadvendt og må maksimalt placeres 5 meter over vejens kørebane jf. *Lokalplan 674 – For et boligområde ved Gemalvej i Kirkeby*.

I forbindelse med vejbaner og parkeringspladser må der ikke opsættes lav belysning under 1,5 meter.

Langs sti mellem eksisterende cykelsti og Assensvej skal der placeres belysning.

Samlet vurderer Svendborg Kommune, at med baggrund i indretningen og omfang af belysning i driftsfasen samt de rammer, der er fastsat i *Lokalplan 674 – For et boligområde ved Gemalvej i Kirkeby*¹⁰, vil projektet ikke medføre en væsentlig miljøpåvirkning for så vidt angår lys i anlægs- og driftsfasen.

Jordforurening

Der er ikke registreret jordforurening i projektområdet.

Affaldshåndtering

Svendborg Kommunes affaldsregulativ er gældende for anlægsarbejdet og den efterfølgende drift af boligerne. Affaldet vil blive håndteret sådan, at affaldsproduktionen ikke medfører en væsentlig miljøpåvirkning.

Kumulation

Svendborg Kommune har ikke kendskab til øvrige planer eller projekter, som sammen med det ansøgte projekt vil medføre en kumulativ påvirkning.

Samlet konklusion

Samlet vurderer Svendborg Kommune, at projektets karakter, placering og art ikke vil kunne påvirke miljøet væsentligt, og projektet er derfor ikke omfattet af krav om miljøvurdering.

Høring

Med udgangspunkt i projektets karakter, placering og art vurderer Svendborg Kommune, at der ikke er øvrige myndigheder, der bliver berørt af projektet. Der er derfor ikke foretaget en høring af berørte myndigheder.

¹⁰ https://svendborg.cowiplan.dk/media/forms/upload/form_f65a7190-d91c-4b5d-90ec-07e4bb2ec491/8a0e91f2-b40d-4966-983e-b561eaf8274e/f908e715-c4f8-4832-afd0-a4d298c48c4b/h_ringsvar_til_forslag_til_lokalplan_gemalvej.pdf

Der er i alt 23 matrikler, der støder op til området, hvor projektet etableres. Det kan ikke udelukkes, at de nærvædliggende boliger kan påvirkes med støj og støv i anlægsfasen af projektet. Svendborg Kommune vurderer derfor, at der er tale om en væsentlig og individuel interesse for ejere og beboere i disse boliger.

Der er derfor gennemført en partshøring fra d. 2. juni 2026 til d. 16. juni 2026.

Der er ikke indgået nogle høringssvar i forbindelse med partshøringen.