



Svendborg Kommune,
Svendborgvej 135,
5672 Vester Skerninge
Att.: Nicolai Andreas Munk

Miljø og Teknik
Klima Natur og Miljø
Team Landbrug Grundvand
og Miljøvurdering
Svendborgvej 135
5762 Vester Skerninge

11. maj 2026

Sagsid: 26/5474

VVM-screening for vandløbsrestaurering i nedre del af Tange Å, Vandområde o10358

Svendborg Kommune har d. 16 marts 2026 modtaget en ansøgning om screening for miljøvurdering af et projekt, der omfatter vandløbsrestaurering i nedre del af Tange Å, Vandområde o10358.

Projektet omhandler vandløbsrestaurering af Tange Å, på den strækning der løber gennem matriklerne: 1d, Broholm Hgd., Gudme og 10 Hesselagergård Hgd., Hesselager.

Projektet er omfattet af miljøvurderingslovens¹ bilag 2 punkt 10f: Anlæg af vandveje, som ikke er omfattet af bilag 1, kanalbygning og regulering af vandløb. Det indebærer, at der skal udarbejdes en screening for miljøvurdering.

Der er i forbindelse med behandlingen af ansøgningen foretaget en høring af relevante parter herunder ansøger.

Afgørelse

Svendborg Kommune meddeler hermed, at vandløbsrestaurering i nedre del af Tange Å, Vandområde o10358 **ikke** medfører en væsentlig miljøpåvirkning og dermed ikke er omfattet af krav om en miljøvurdering. Afgørelsen er meddelt efter miljøvurderingslovens §21.

Afgørelsen er meddelt på baggrund af den indsendte ansøgning og Svendborg Kommunes vurdering af projektets art, dimensioner og placering. Begrundelsen for afgørelsen fremgår af vedlagte bilag 1.

Hvis afgørelsen ikke er udnyttet inden 3 år efter, at den er meddelt eller, hvis den ikke har været udnyttet i 3 på hinanden følgende år vil den falde bort jf. miljøvurderingslovens §39.

Myndighedsinhabilitet

Svendborg Kommune skal sikre, at der ikke opstår myndighedsinhabilitet i forbindelse med screeningen for miljøvurdering af projektet jf. miljøvurderingsbekendtgørelsens § 40. Det vil sige, at Svendborg

Svendborg Kommune opfordrer alle til at skrive sikkert via Digital post. Derfor bør du aldrig sende fortrolige personhenførbare oplysninger (CPRnr. helbreds- og økonomiske oplysninger) i en almindelig mail. Læs mere:
<https://www.svendborg.dk/om-kommunen/digital-post-og-selvbetjening>

Åbningstider:

Mandag-onsdag	Kl. 09.00-15.00
Torsdag	Kl. 10.00-16.45
Fredag	Kl. 09.00-14.00

¹Bekendtgørelse af lov om miljøvurdering af planer og programmer og af konkrete projekter (VVM), LBK nr. 4 af 3. januar 2023



Kommune skal sikre, at kommunen som bygherre for et projekt omfattet af miljøvurderingsloven ikke samtidig træffer afgørelse i projektet medmindre, at der er sikret en passende adskillelse mellem uforenelige funktioner.

Varetagelsen af myndighedsinhabilitet skal forebygges ved én af følgende muligheder jf. miljøvurderingsbekendtgørelsens §15:

- Substitution, hvorved forstås, at sagen overdrages til en anden sideordnet eller overordnet myndighed, eller
- At det sikres, at de medarbejdere og chefer, der behandler og træffer afgørelse som miljøvurderingsmyndighed ikke er de samme, som dem der søger om det konkrete projekt.

Substitution

Svendborg Kommune har vurderet, at substitution ikke er muligt. I denne type sager er kommunen vandløbsmyndighed jf. vandløbslovens §7² og det betyder, at kompetencen som udgangspunkt ikke kan overdrages til en anden myndighed uden udtrykkelig lovhjemmel.

Svendborg Kommune har lagt vægt på, at hensynet til at sikre den nødvendige sagkundskab bedst varetages ved, at sagen behandles lokalt, fordi Svendborg Kommune besidder den nødvendige indsigt og det specifikke lokalkendskab, som er afgørende for en korrekt og retvisende sagsbehandling.

Det er således kommunens opfattelse, at ingen andre myndigheder kan repræsentere kommunens borgere eller varetage opgaven med samme lokalkendskab.

Funktionel adskillelse

Medarbejderen (projektejer) der ansøger om screening for miljøvurdering af projektet er ansat i afdelingen Natur og Vand, hvor miljøvurderingsmyndigheden er ansat i afdelingen Klima og Miljø, se Figur 1. Der er dermed sikret funktionel adskillelse på både medarbejder- og afdelingslederniveau.

² Bekendtgørelse af lov om vandløb (LBK nr 1217 af 25/11/2019)

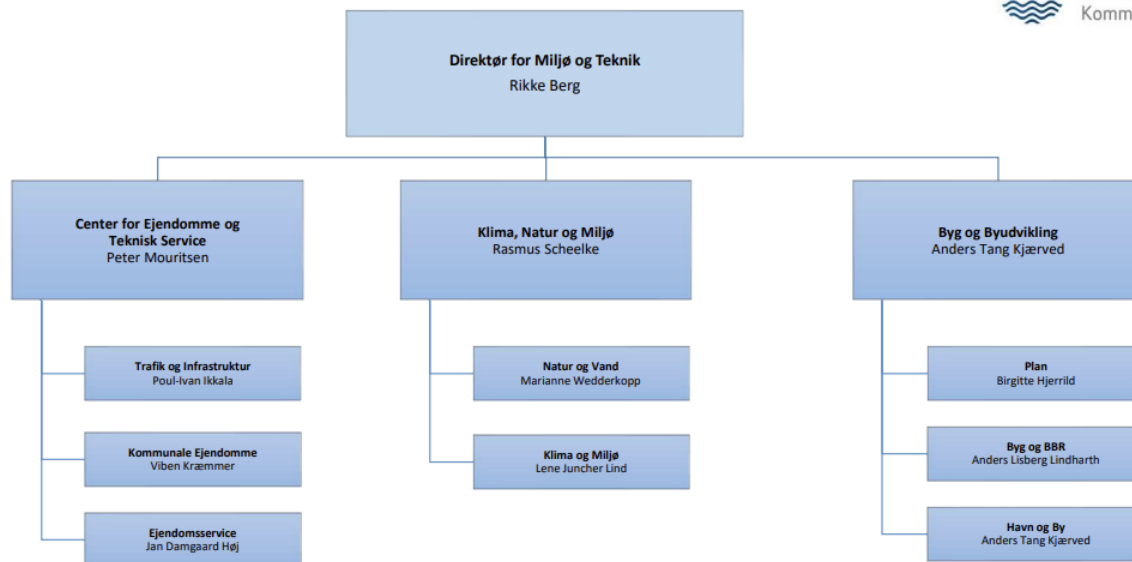

09.04.2026



Figur 1: Organisationsdiagram for Svendborg Kommunes Miljø og Teknik

Indsatserne for vandområdet (Tange Å, vandområde 010358) er udpeget i statens Vandområdeplaner og Svendborg Kommune er derfor ikke projektinitiativtager. Svendborg Kommune er som vandløbsmyndighed forpligtiget til at udmønte indsatserne udpeget i vandområdeplanerne. Det er derfor statens indsatsplanlægning der ligger til grund for det konkrete projekt.

Konklusion

Samlet vurderer Svendborg Kommune, at der er sikret en funktionel adskillelse mellem projekter og miljøvurderingsmyndigheden, og at der derfor ikke opstår myndighedsinhabilitet i behandlingen af det konkrete projekt.

Klagevejledning.

Denne afgørelse kan påklages til Miljø- og Fødevarerklagenævnet for så vidt angår retlige spørgsmål.

Klageberettigede er:

- Miljøministeren
- Enhver med retlig interesse i sagens udfald
- Landsdækkende foreninger og organisationer, der som formål har beskyttelsen af natur og miljø eller varetagelsen af væsentlige brugerinteresser indenfor arealanvendelsen og har

vedtægter eller love, som dokumenterer deres formål, og som repræsenterer mindst 100 medlemmer.

Hvis du ønsker at klage over denne afgørelse, kan du klage til Miljø- og Fødevareklagenævnet. Du klager via klageportalen på følgende link: <https://kpo.naevneneshus.dk/>.

Klagen sendes gennem klageportalen til den myndighed, der har truffet afgørelsen. En klage er indgivet, når den er tilgængelig for myndigheden i klageportalen.

Når du klager, skal du betale et gebyr. Gebyret er 900 kr. for privatpersoner og 1800 kr. for virksomheder og organisationer. Du betaler gebyret med betalingskort i klageportalen. Gebyret tilbagebetales, hvis klageren får helt eller delvis medhold i klagen og i visse andre tilfælde. For mere information, se Miljø- og Fødevareklagenævnets hjemmeside, <https://naevneneshus.dk/start-din-klage/miljoe-og-foedevareklagenaevnet/>.

Miljø- og Fødevareklagenævnet skal som udgangspunkt afvise en klage, der ikke indsendes via klageportalen, hvis der ikke er særlige grunde til det. Hvis du ønsker at blive fritaget for at bruge klageportalen, skal du sende en begrundet anmodning til Svendborg Kommune. Vi videresender herefter din anmodning til Miljø- og Fødevareklagenævnet, som afgør, om anmodningen kan imødekommes.

Klagen skal være indgivet senest 4 uger efter, at afgørelsen er blevet offentligt annonceret. Du kan finde afgørelsen på Svendborg Kommunes hjemmeside www.svendborg.dk, under "høringer og afgørelser".

Klagefristen er 8. juni 2026

Hvis der klages over afgørelsen, vil Svendborg Kommune senest tre uger efter klagefristens udløb sende klagen til behandling i Miljø- og Fødevareklagenævnet sammen med vores bemærkninger til sagen og klagepunkterne.

En klage har som udgangspunkt ikke opsættende virkning. Hvis afgørelsen udnyttes i klageperioden, eller mens en eventuel klage behandles af Miljø- og Fødevareklagenævnet, sker dette på ansøgers egen regning og risiko.

Søgsmål

Ønskes afgørelsen prøvet ved domstolene skal sagen være anlagt senest 6 måneder efter, at afgørelsen er meddelt³.

Hvis du har spørgsmål til sagen, er du velkommen til at kontakte os.

Venlig hilsen
Rose Rosenvold Staib
Miljømedarbejder

³ §54 jf. Bekendtgørelse af lov om miljøvurdering af planer og programmer og af konkrete projekter (VVM), LBK nr. 4 af 3. januar 2023.

Denne afgørelse er sendt til:

Ansøger

- Svendborg Kommune, nicolai.andreas.munk@svendborg.dk

Myndigheder og foreninger

- Danmarks Naturfredningsforening, dn@dn.dk, svendborg@dn.dk
- Svendborg Museum, info@svendborgmuseum.dk
- Dansk Ornitologisk Forening, dof@dof.dk
- Svendborg Sportsfiskerforening (post@svendborg-sportsfiskerforening.dk)
- Danmarks Sportsfiskerforbund (post@sportsfiskerforbundet.dk)
- Danmarks Sportsfiskerforbund - Fyn, v./Søren Knabe (soren@knabe.dk)
- Ferskvandsfiskerforeningen (nb@ferskvandsfiskerforeningen.dk)
- Friluftsrådet (sydfyn@friluftsradet.dk)

Parter

Bilag 1

Indledning

Svendborg Kommune har d. 16 marts 2026 modtaget en ansøgning om screening for miljøvurdering af et projekt, der omfatter Vandløbsrestaurering i nedre del af Tange Å, Vandområde o10358.

Restaureringsprojektet har til formål at forbedre de fysiske forhold i Tange Å ved etablering af gydebanks, udlægning af skjulesten, plantning af træer og ændring af en røroverkørsel. Spærring ODE-3124, der er udpeget i Vandområdeplanerne 2021-2027 efter genbesøget, vil blive fjernet som del af denne indsats. Anlægsarbejdet vil efter planen foregå i perioden fra primo juni 2026 til medio juni 2026.

Projektet berører den nedre del af Tange Å, der starter nordøst for Broholm slot og har udløb i Langelandsund, nord for Lundeborg, på den strækning der løber gennem matriklerne: 1d, Broholm Hgd., Gudme og 1o Hesselagergård Hgd., Hesselager.

Vandområdet er i Vandområdeplanerne 2021-2027 udpeget til mindre strækningbaserede restaureringer, jf. bekendtgørelse om indsatsprogrammer for vandområdedistrikter⁴. Det aktuelle projekt har til formål at gennemføre denne indsats.

Svendborg Kommune har besigtiget den 4620 m lange projektstrækning af Tange Å med henblik på at finde egnede lokaliteter til forbedring af de fysiske forhold.

På baggrund af Svendborg Kommunes besigtigelse er der udpeget en række indsatsstrækninger som kan ses på Figur 2. De fem tiltag samt tilhørende indsatser er oplyst i Tabel 1.

⁴ Bekendtgørelse om indsatsprogrammer for vandområdedistrikter, BEK nr. 794 af 24/06/2016



Figur 2: Visuel oversigt over projektet med markeret placering af tiltag 1-5.

Tabel 1: Indsatser på strækningsniveau

Tiltag nr.	Station (m)	Indsats
1	50-230	Udlægning af strømkoncentratorer og udlægning af skjulesten
2	50-300	Plantning af træer
3	495-525	Udligning af styrt
4	1.214-1.219	Sænkning af røroverkørsel
5	3.500-3.855	Etablering af gydestryg og udlægning af skjulesten

Projektet er omfattet af miljøvurderingslovens⁵ bilag 2 punkt 10f: Anlæg af vandveje, som ikke er omfattet af bilag 1, kanalbygning og regulering af vandløb, og det skal derfor vurderes, om projektet er omfattet af krav om miljøvurdering.

Vurdering og begrundelse for afgørelse

Vurdering af, om det ansøgte projekt vil medføre en væsentlig påvirkning af miljøet er foretaget ud fra Miljøvurderingslovens bilag 6, og tager udgangspunkt i følgende kriterier:

1. Projektets karakteristika
2. Projektets placering
3. Kendetegn ved den potentielle miljøpåvirkning.

I det efterfølgende er der redegjort for de miljøparametre, der er relevante for projektets miljøpåvirkning.

⁵Bekendtgørelse af lov om miljøvurdering af planer og programmer og af konkrete projekter (VVM), LBK nr. 4 af 3. januar 2023

Placering

Projektet berører den nedre del af Tange Å, der starter nordøst for Broholm slot og har udløb i Langelandssund, nord for Lundeborg og er begrænset til vandløbet og de nære vandløbsarealer.

En del af projektet er beliggende inden for Tange Å Tunneldal, område 15.M1, 15.M3 og 15.M4, som er karakteriseret ved forgrenet dalstrøg med stejle til jævnt faldende dalsider stedvist med skov, som omkranser en forholdsvist smal dalbund, som er delvist bevokset og delvist græsset og slået jf. Svendborgs Kommuneplan 2025-2037.

Det er Svendborg Kommunes vurdering at projektets placering og karakter ikke forringer landskabets struktur af forgrenet dalstrøg med uforstyrrede præg og enkle karakter.

Der ligger beskyttede sten- og jorddiger langs Tange Å og i nærheden af projekttiltagene. Der ligger et beskyttet dige ca. 280 meter nordøst for tiltag 1 og 2 og ca. 100 meter øst for tiltag 3. 300 meter nordøst for tiltag 4 findes ligeledes et beskyttet dige og ved tiltag 5 er der beskyttede diger henholdsvis 171 meter syd og 31 meter nord for projekttiltaget. De beskyttede diger ligger alle langs veje, hvor der ikke skal udføres arbejde i forbindelse med projektet.

Svendborg Kommune vurderer at projektet som beskrevet ikke påvirker de beskyttede diger væsentligt.

Projektet ligger ikke indenfor beskyttelseslinjer for kirke.

Naturbeskyttelsesområde KP25

Hele projektområdet er beliggende i områder med særlige naturbeskyttelsesinteresser og økologiske forbindelser iht. Svendborgs Kommuneplan 2025-2037.

Inden for de eksisterende naturbeskyttelsesområder må der kun meddeles tilladelse til byggeri, anlæg, ændret arealanvendelse eller ændret tilstand af et areals karakter i øvrigt, hvis det kan begrundes ud fra væsentlige samfundsmæssige hensyn. I så fald skal det så vidt muligt ske uden at forringe de særlige naturværdier, som ligger til grund for udpegningen eller mulighederne for at realisere de i kommuneplanen indeholdte naturkvalitetsmål.

Ændringer kan dog ske som led i forbedring af områdernes naturværdier eller i medfør af allerede gældende bestemmelser i en fredning, lokalplan eller byplanvedtægt. Det specifikke naturområde har et samlet areal på 2,38 km².

Inden for områder udpeget som økologisk forbindelse skal ubrudte og uforstyrrede natursammenhænge bevares og om muligt forbedres. Her må ændringer i arealanvendelsen og etablering af nye, større anlæg, ikke i væsentlig grad forringe dyre- og plantelivets spredningsmuligheder. Det specifikke område har et samlet areal på 3,66 km².

Tiltag 1-3 er beliggende i et naturområde af lokal betydning, som er karakteriseret ved at være egnet som spredningskorridor i landskabet eller at være levested for visse af naturtypernes almindelige dyre- og plantearter.

Det er Svendborg Kommunes vurdering at projektet som beskrevet med de 5 restaureringstiltag ikke forringer de særlige naturværdier, som ligger til grund for udpegningen eller mulighederne for at realisere de i Kommuneplanen indeholdte naturkvalitetsmål, som knytter sig til de udpegede naturkvalitetsområder. Projektet forringer ikke dyre- og plantelivets spredningsmuligheder.

Skovbyggelinje

Projektet ligger inden for skovbyggelinjen for Tangeskov, Tange Løkke og Purreskov. Skovbyggelinjer har til formål at sikre det frie udsyn til skove og skovbryn samt at bevare skovbrynene som værdifulde levesteder for plante- og dyreliv.

Alle projektets 5 tiltag omhandler forbedring af Tange Å og indbefatter ikke etablering af større anlæg på terræn. Det er derfor Svendborg Kommunes vurdering at restaureringen af Tange Å ikke vil ændre eller forstyrre det frie udsyn til skoven og skovbrynet og kræver derfor ikke dispensation fra skovbyggelinjen.

Kystnærhedszone

Hele projektet er beliggende indenfor kystnærhedszonen.

Kystnærhedszonen er en national udpegnings, som skal sikre, at Danmarks kystlandskaber i videst muligt omfang bevarer deres landskabelige udtryk. Zonen går fra strandkanten og 3 kilometer ind i landet. Da zonen er omfattet af nationale interesser, er der særlige krav til kommunernes planlægning med det formål at sikre kystlandskabet mod visuelt forstyrrende elementer.

Da der er tale om restaurering af et vandløb uden etablering af større anlæg på terræn, er det Svendborg Kommunes vurdering at projektet ikke visuelt vil forstyrre eller på anden måde væsentligt påvirke de landskabelige udtryk i kystnærhedszonen.

Kulturarv

Projektet er placeret i det sydøstfynske område, hvor der findes en del kulturarv. Nærmeste kulturarvsområde er Gudmeløkken der ligger ca. 500 meter fra tiltag 1 og 2.

Med udgangspunkt i projektets karakter som vandløbsrestaurering med de beskrevne aktiviteter ved tiltag 1 og 2, er det Svendborg Kommunes vurdering at projektet ikke vil medføre en væsentlig påvirkning af kulturarv.

Der ligger et fortidsminde fra stenalderen ca. 136 meter fra tiltag 4. Med udgangspunkt i projektets karakter som vandløbsrestaurering og den beskrevne aktivitet ved tiltag 4, er det Svendborg Kommunes vurdering at projektet ikke vil medføre en væsentlig påvirkning af fortidsmindet.

Fredede områder

Projekttiltag 5 er placeret inden for fredningsområdet Gl. Lundeborg. Projektets tiltag 5 gennemføres med opgravning af vandløbsbund/etablering af gydestryg uden ændring af terrænformer og det opgravede bundmateriale udspreddes på arealer, der ligger udenfor fredningen. Svendborg Kommune vurderer at projekttiltag 5 ikke behøver en dispensation fra fredningen og orienterede den. 5. februar 2026 Fredningsnævnet for Fyn om dette.

Svendborg Kommune vurderer at fredningsområdet Gl. Lundeborg ikke påvirkes væsentligt da projektets tiltag i dette område udelukkende består af opgravning af vandløbsbund med etablering af gydestryg uden ændring af terrænformer.

Natur

Naturbeskyttelseslovens § 3

Tange Å er omfattet af bestemmelserne i Naturbeskyttelseslovens § 3, hvilket indebærer, at vandløbets tilstand ikke må ændres uden dispensation.

Projektet omfatter etablering af gydebanker, udlægning af skjulesten, plantning af træer samt ændring af en røroverkørsel. Tiltagene har til formål at forbedre de fysiske forhold og styrke levevilkårene for fisk og smådyr i vandløbet.

Arbejdet udføres inden for det eksisterende vandløb og dets nærmeste omgivelser, uden ændring af vandløbets overordnede forløb eller tilstødende beskyttede naturarealer. Midlertidige påvirkninger i anlægsfasen vurderes at være begrænsede og kortvarige.

Ved projekttiltagene 1 til 3 er arealerne øst og vest for vandløbet registreret som § 3-beskyttede enge.

Svendborg Kommune har vurderet, at ændring af vandløbets hældning, samt kørsel over den beskyttede eng i en dag (anlægsperioden for disse tiltag) ikke vil være tilstandsændrende, da projektets realisering hverken vil påvirke hydrologien, terrænet eller vegetationen i engene. Projektet vurderes således at være foreneligt med beskyttelseshensynene i naturbeskyttelseslovens § 3.

Det er Svendborg Kommunes vurdering, at projektet som beskrevet ikke vil medføre en væsentlig påvirkning af tilstanden af det § 3-beskyttede vandløb eller de § 3-beskyttede enge.

Natura 2000

Natura 2000-områderne er et netværk af beskyttede naturområder i EU. Områderne skal bevare og beskytte naturtyper og vilde dyre- og plantearter, som er sjældne, truede eller karakteristiske for EU-landene.

Projektet er beliggende ca. 1,3 km fra nærmeste Natura 2000-område (Habitatområde nr. 116, Centrale Storebælt og Vresen).

På grund af projektets karakter og omfang, samt projektets afstand til nærmeste Natura 2000-område, er det Svendborg Kommunes vurdering, at projektet hverken i sig selv eller i forbindelse med andre planer og projekter vil kunne påvirke Natura 2000-områder eller deres udpegningsgrundlag væsentligt.

Habitatdirektivets bilag IV

Habitatdirektivets bilag IV indeholder en liste over dyre- og plantearter, som EU's medlemslande er forpligtet til at beskytte. Habitatdirektivet indeholder bl.a. forbud mod ødelæggelse af yngle- og rasteområder for bilag IV-arter samt forbud mod forsætligt drab af disse.

Habitatbekendtgørelsen indeholder i § 10 et krav om, at alle planer og projekter skal vurderes i forhold til deres virkning på arter, som fremgår af habitatdirektivets bilag IV, de såkaldte bilag IV-arter.

Kommunen må ikke vedtage et projekt, der kan medføre forsætligt individdrab eller væsentlige forstyrrelser af bilag IV-arter, eller kan beskadige eller ødelægge yngle- eller rasteområder i det naturlige udbredelsesområde for bilag IV-arter.

Ifølge tilgængelige data fra naturbasen, arter.dk, "Håndbog om dyrearter på Habitatdirektivets bilag IV" m.fl. kan følgende bilag IV-arter forekomme i lokalområdet: stor vandsalamander, springfrø, klokkefrø, hasselmus, dværgflagermus, sydflagermus, frynseflagermus,

vandflagermus, brunflagermus, troldflagermus, brun langøre, skimmel-flagermus og odder.

Hasselmus:

Nærmeste kendte fund af hasselmus er 2,76 km sydøst for tiltag 1-3, og ca. 3 km sydøst for tiltag 4 og 5. Da projektet ikke berører levende hegn eller skov, som er egnede levesteder for hasselmus, er det Svendborg Kommunes vurdering, at projektet ikke kommer til at påvirke hasselmusenes yngle- eller rasteområde, eller udsætte hasselmus for risiko for individdrab eller forstyrrelser.

Odder:

Svendborg Kommune vurderer at Tange Å kan være levested for odder, dog er der ikke ynglesteder i engene ved tiltagene.

Da projektets anlægsfase er kortvarigt og ændringerne ved Tange Å vil forbedre åen, og dermed åens egnethed som fourageringsområde for odder, vurderer Svendborg Kommune at projektet ikke vil medføre forsætligt drab eller væsentlige forstyrrelser af odder, eller beskadige eller ødelægge yngle- eller rasteområder i det naturlige udbredelsesområde for odder.

Flagermus:

Svendborg Kommune vurderer at Tange Å kan være fourageringsområde for flagermus. Ved tiltag 3 skal der fældes nogle få piletræer samt en rød-el. Træerne er undersøgt den 17. februar 2026 af Svendborg Kommune og blevet vurderet som ikke egnede yngle- eller rastetræer, da disse var unge og uden hulheder eller løs bark egnet for flagermus. Da der ikke fjernes egnede yngle- eller rastetræer langs åen, vurderer Svendborg Kommune at projektet ikke vil medføre forsætligt drab eller væsentlige forstyrrelser af flagermus, samt at projektet ikke vil beskadige eller ødelægge yngle- eller rasteområder i det naturlige udbredelsesområde for flagermus.

Padder:

Svendborg Kommune vurderer at arealerne langs Tange Å kan være levested for springfrø og stor vandsalamander. Projektet ændrer ikke arealerne omkring åen. Der bliver derfor ikke fjernet eller forringet potentielle levesteder for bilag IV-padder.

Anlægsarbejdet på disse arealer begrænses til kørsel over en kort periode, hvormed Svendborg Kommune vurderer at projektet ikke vil medføre væsentlige forstyrrelser eller risiko for individdrab af bilag IV-padder.

På baggrund af ovenstående er det Svendborg Kommunes vurdering, at projektet som beskrevet ikke vil beskadige eller ødelægge raste- eller yngleområder for bilag IV-arter og den økologiske funktionalitet vil

opretholdes. Desuden vil projektet ikke medføre forsætlig forstyrrelse eller individdrab af bilag IV-arter.

Grundvand

De delprojektområder (1-5), hvor der skal ske en restaurering af Tange Å's forløb, ligger i område med drikkevandsinteresse (OD) og udenfor indvindingsopland (IVO) til vandværk. Nærmeste indvindingsopland er til Lundeborg Vandværk, som er ca. 400 m syd for delprojektområderne. Derudover er der enkelte private vandforsyninger langs Tange Å, som anvendes til husholdningsbrug.

Det vurderes, at projektet som beskrevet ikke har nogen indvirkning på grundvandet og ikke er i strid med vandindvindingsinteresserne, da det kun omfatter etablering af gydebanks, udlægning af skjulesten, plantning af træer samt ændring på en røroverkørsel.

På baggrund af overstående er det Svendborg Kommunes vurdering at projektet ikke medfører en væsentlig påvirkning af grundvand eller vandforsyningsstrukturen.

Kumulation

På matrikel 1d, Broholm Hgd, Gudme inden for Lokalplan 658⁶ skal der opføres tre vindmøller hvoraf den ene skal opføres med en afstand på 119 meter fra projekttiltag 1 og 2.

Der skal ligeledes opstilles en transformerstation og graves kabeltracé. Transformerstationen opstilles nær den nordligste vindmølle og kabeltracéet nedgraves væk fra Tange Å.

Anlægsarbejdet tilknyttet til de tre vindmøller samt transformerstation med tilhørende kabeltracé er ikke påbegyndt.

Svendborg Kommune vurderer at selvom anlægsarbejderne for vindmøller, transformerstation samt kabeltracé finder sted samtidig med nærværende projekts tiltag 1 og 2, vil der ikke være en væsentlig kumulativ påvirkning da arbejdet ved disse projekttiltag kun varer én dag.

Svendborg Sportsfiskerforening ønsker at plante vandløbsplanter i Tange Å. Denne udplantning vil ske efter restaureringsprojektet er gennemført.

Det er Svendborg Kommunes vurdering at der ikke er en kumulativ påvirkning ved udplantning af vandløbsplanter da disse aktiviteter vil foregå efter endt restaureringsprojekt.

⁶ <https://svendborg.cowiplan.dk/media/5386/lokalplanforslag-658-for-vindmoeller-ved-broholm-offentliggørelse-07062023.pdf>

Samlet konklusion

Samlet vurderer Svendborg Kommune, at projektets karakter, placering og art ikke vil kunne påvirke miljøet væsentligt, og projektet er derfor ikke er omfattet af krav om miljøvurdering.

Høring

Med udgangspunkt i projektets karakter, placering og art vurderer Svendborg Kommune, at der ikke er øvrige myndigheder, der bliver berørt af projektet. Der er derfor ikke foretaget en høring af berørte myndigheder.

Den del af Tange Å, hvor projekttiltagene finder sted, løber gennem matriklerne: 1d, Broholm Hgd., Gudme og 1o Hesselagergård Hgd., Hesselager. Da projektejer skal have adgang til matriklerne under projektførløbet, er det Svendborg Kommunes vurdering, at der er tale om en væsentlig og individuel interesse for ejere af disse matrikler.

Der er derfor gennemført en partshøring fra d. 30. april 2026 til d. 11. maj 2026.