

§ 16 b, stk. 2 – tillæg efter  
husdyrbrugloven

Bjerrebyvej 121, 5700 Svendborg

Afgjort den 19. juni 2026

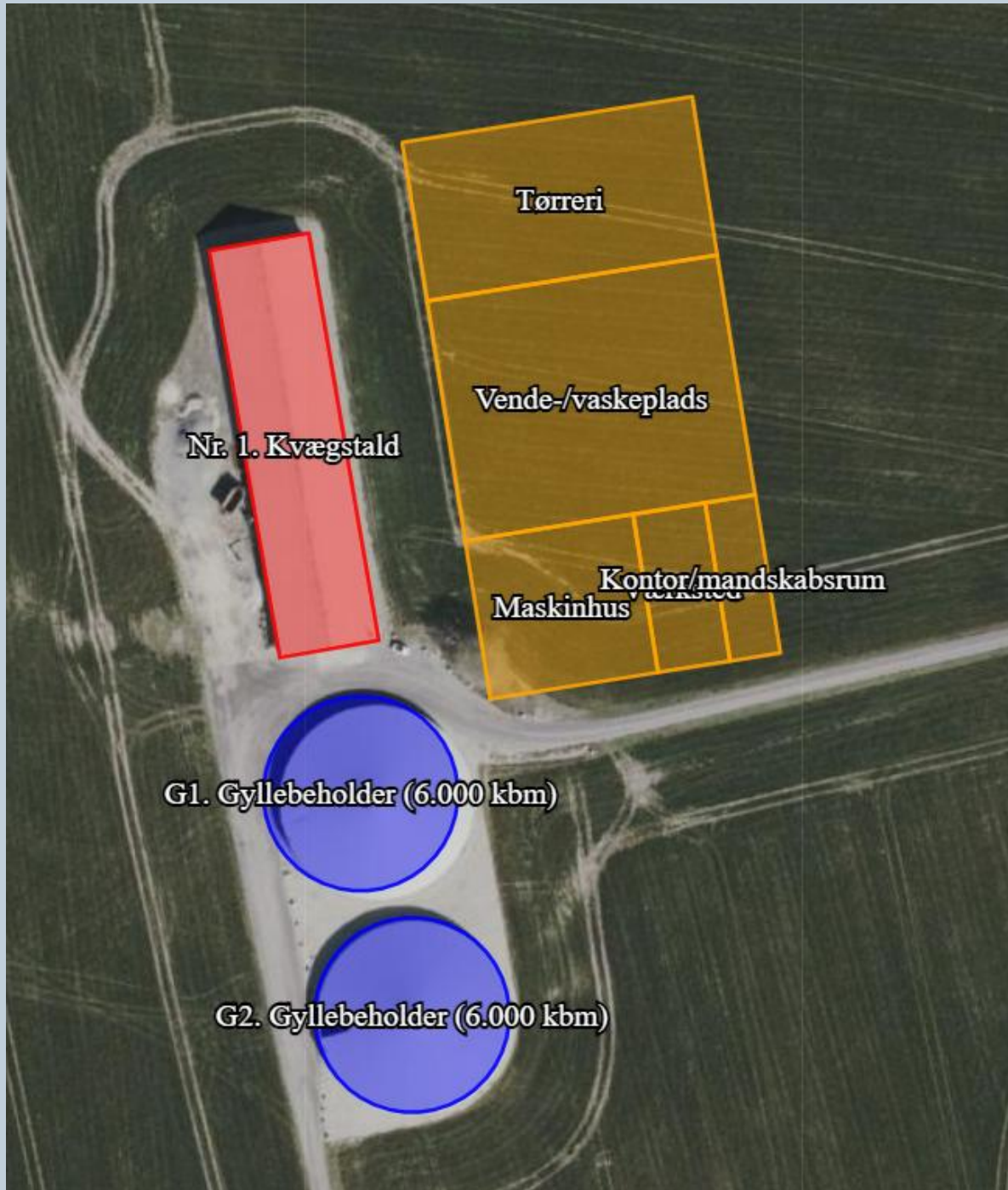

Svendborg  
Kommune

## Datablad

<b>Ansøger og kontaktperson</b>	Kurt Poulsen Vemmenæsvej 29 5700 Svendborg Tlf. 40 31 80 98 <a href="mailto:kp@kurtpoulsen-aps.dk">kp@kurtpoulsen-aps.dk</a>
<b>Husdyrbrugets navn og adresse</b>	Bjerrebyvej 121 5700 Svendborg
<b>Ejer af ejendommen</b>	Andekærgård ApS Kragekærvej 12 5700 Svendborg
<b>Ejendomsnummer</b>	9913941
<b>Matrikelnummer</b>	16, Bjerreby By, Bjerreby
<b>Virksomhedens art</b>	Kvægbrug
<b>CHR-nummer</b>	18632
<b>CVR-nummer</b>	32779549
<b>P-nummer</b>	1015881921
<b>Virksomhedstype</b>	Kvægproduktion med et produktionsareal på over 100 m <sup>2</sup> og en ammoniakemission på mellem 750 og 3.500 kg NH <sub>3</sub> -N pr. år
<b>Tilsynsmyndighed</b>	Svendborg Kommune Natur og miljø Svendborgvej 135, 5762 V Skerninge Tlf. 6223 3444 <a href="mailto:landbrug@svendborg.dk">landbrug@svendborg.dk</a>
<b>Ansøgningens skemanummer i <a href="http://www.husdyrgodkendelse.dk">www.husdyrgodkendelse.dk</a></b>	241889 version 6
<b>Godkendt produktionsareal</b>	1.766 m <sup>2</sup>
<b>Journal nr.</b>	23/24456
<b>Øvrige afgørelser</b>	Der skal søges byggetilladelse, og nødvendige tilladelser til håndtering af spildevand.
<b>Konsulent</b>	Max Jakobsen, Miljørådgivning Mail: <a href="mailto:mjb@maxjakobsen.eu">mjb@maxjakobsen.eu</a>

### Copyright

Kortmateriale er gengivet af Svendborg Kommune med tilladelse fra Styrelsen for Dataforsyning og Effektivisering. Copyright Styrelsen for Dataforsyning og Effektivisering.



Kurt Poulsen  
Vemmenæsvej 29  
5700 Svendborg

**Miljø og Teknik**  
**Klima, Natur og Miljø**  
Svendborgvej 135  
5762 Vester Skerninge  
Tlf. 62 23 33 33

Svendborg Kommune meddeler hermed tillæg efter husdyrbruglovens<sup>1</sup> § 16 b, stk. 2 til eksisterende miljøtilladelse på husdyrbruget på Bjerrebyvej 121, 5700 Svendborg.

Husdyrbruget godkendes med denne godkendelse for anden gang efter husdyrbrugloven fra 2017.

Svendborg Kommune meddeler tilladelsen på baggrund af de indsendte oplysninger og de fastsatte vilkår, og det afgøres, at husdyrbruget ikke medfører en væsentlig virkning på miljøet.

Dato: 19. juni 2026

Godkendt: .....

Mette Skjold Sørensen

*Miljøsagsbehandler*

Annonceret på Svendborg Kommunes hjemmeside den 19. juni 2026.

Klagefristen udløber den 17. juli 2026.

Søgsmålsfristen udløber den 19. december 2026

---

<sup>1</sup> Bekendtgørelse af lov om husdyrbrug og anvendelse af gødning m.v., jf. LBK nr. 1065 af 21. august 2025 med senere ændringer (husdyrbrugloven).

## Resumé

Kurt Poulsen har søgt Svendborg kommune om godkendelse til at opføre to bygninger på Bjerrebyvej 121; En lade til tørring af frøgræsafgrøder og et maskinhus med værksted og mandskabsfaciliteter/kontorer. Mellem bygningerne vil der blive etableret et kørefast areal med vaskeplads.

De to bygninger placeres øst for den eksisterende stald i en afstand af 20 meter. Begge nye bygninger vil være 60,5 meter i længden, 33 meter brede og får en kiphøjde på 15,5 m. De to bygninger placeres med 50 meter imellem, hvor der etableres et kørefast areal med vaskeplads.

Der er på nuværende tidspunkt en tilladelse på ejendommen til at anvende 1.766 m<sup>2</sup> produktionsareal i den eksisterende bygning til kvæg på dybstrøelse og derudover tilladelse til to gyllebeholdere. De to gyllebeholdere er etableret, men der er endnu ikke sat dyr ind. Der ændres ikke på produktionsarealet, eller dyretypen i forbindelse med denne ansøgning i forhold til det allerede tilladte dyrehold. Der indgår fortsat 1.766 m<sup>2</sup> produktionsareal til kvæg på dybstrøelse i denne ansøgning.

Placeringen af de nye bygninger og anlæg kan ses på nedenstående kort:

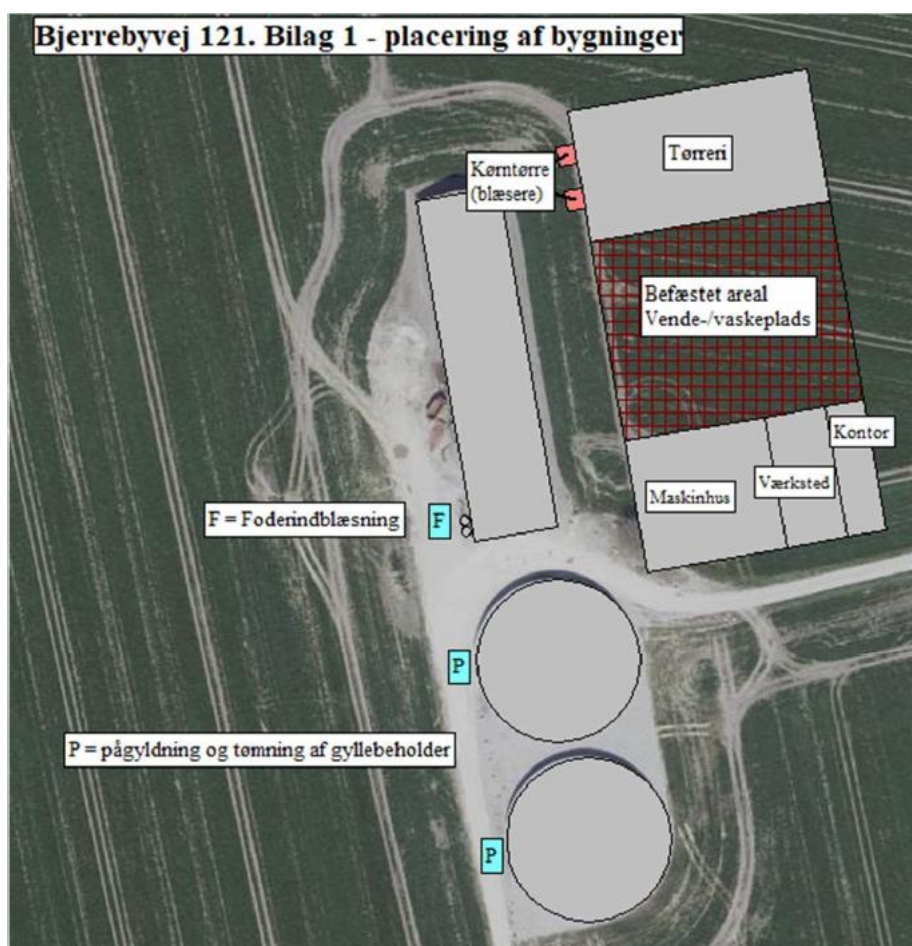

Produktionen af husdyrgødning består af dybstrøelse. Dybstrøelsen opbevares i staldene, og bortskaffes til biogasanlæg eller alternativt opbevares i markstak.

Ammoniakfordampningen stiger ikke med det ansøgte i forhold til den nuværende tilladelse. Der laves beregninger i forhold til et "nudrifts"-begreb, hvor dyreholdet ikke indgår, idet det ikke er etableret. I nudriften indgår de to gyllebeholdere. Der laves desuden beregninger i forhold til driften for 8 år siden (lovbestemt periode). I forhold til driften for 8 år siden, sker der en stigning i ammoniakfordampningen fra 0 kg N/år til 2.491 N/år. Det er konsekvensen af, at

der i forhold til driften for 8 år siden, etableres 1.766 m<sup>2</sup> produktionsareal til kvæg på dybstrøelse, samt at der er etableret to gyllebeholdere i den ansøgte drift.

Husdyrbruglovens grænseværdier for påvirkning af natur er overholdt. Nærmeste naturområde er en § 3 beskyttet mose. Der er med udgangspunkt i bl.a. naturområdets tilstand og øvrig tilførsel af næringsstoffer vurderet, at ammoniakdepositionen fra husdyrbruget ikke vil medføre en tilstandsændring af dette naturområde.

Husdyrbruglovens lugtkriterier overholdes i forhold til nærmeste nabo, samlet bebyggelse som byzone.

I forbindelse med denne tilladelse er forhold omkring støj undersøgt. Der er udarbejdet en akkrediteret støjberegning. I tilladelsen er der fastsat støjgrænser i henhold til Miljøstyrelsens vejledninger for støj, og det er vurderet, at støjgrænserne kan overholdes med de fastsatte vilkår.

Trafikforhold er ligeledes undersøgt. Antallet af transportere til og fra ejendommen er vurderet til at være ca. 823 transportere pr. år. I tilladelser efter husdyrbrugloven indgår der ikke transportere, der foregår i forbindelse med markdrift. Der er derfor et større antal transportere end de 823 stk., som er det antal transportere, der alene henhører til kvægproduktionen og aktiviteter omkring de to gyllebeholdere. I forhold til støjberegningen, er alle transportere dog regnet med idet der er tale om en "worse-case"-beregning.

Størstedelen af transporterne afvikles i kortere perioder i forår og efterår. Der vurderes, at støj fra driften samt transport ikke medfører væsentlige gener. Miljøstyrelsens vejledende grænseværdier for støj er overholdt. Det er desuden vurderet, at husdyrbruget ikke giver anledning til øvrige gener fra for eksempel støv, lys, skadedyr, affald mv.

Det vurderes, at det ansøgte husdyrbrug og etablering og drift i forbindelse med korntørring og maskinhal ikke medfører væsentlige virkninger på miljøet.

# Indholdsfortegnelse

<b>Datablad</b> .....	<b>2</b>
<b>Resumé</b> .....	<b>4</b>
<b>Indholdsfortegnelse</b> .....	<b>6</b>
<b>Indledning</b> .....	<b>8</b>
<b>Svendborg Kommunes afgørelse</b> .....	<b>9</b>
<i>Lovgrundlag</i> .....	9
<i>Afgørelse med vilkår</i> .....	9
<i>Generelle forhold</i> .....	16
<i>Retsbeskyttelse</i> .....	16
<i>Klagevejledning</i> .....	16
<i>Søgsmål</i> .....	18
<b>Miljøteknisk redegørelse</b> .....	<b>19</b>
<i>Vurdering af ansøgers miljøtekniske redegørelse</i> .....	19
<i>Ejendomsforhold</i> .....	19
Ansøger og ejerforhold .....	19
Vurdering af samdrift med andre husdyrbrug. ....	19
Biaktiviteter.....	20
<i>Placering</i> .....	20
Husdyrbrugets beliggenhed, afstandskrav og planmæssige forhold .....	20
Varetagelse af landskab, kulturhistorie, rekreative og geologiske værdier mv. ....	25
<i>Husdyrbrugets anlæg</i> .....	28
Produktionsareal.....	28
Drift af staldanlæg.....	29
Ventilation.....	29
Rengøring.....	30
<i>Miljøpåvirkning fra husdyrbrugets anlæg</i> .....	30
Ammoniakdeposition til naturområder .....	30
Påvirkning af arter med særligt strenge beskyttelseskrav (bilag IV-arter).....	30
Lugt.....	33
Støj .....	33
Rystelser.....	45
Transport.....	45
Støv .....	48
Lys .....	49

Skadedyr .....	50
Affald .....	50
Påvirkning af jord, grundvand og overfladevand .....	51
<i>Forebyggelse og begrænsning ved uheld</i> .....	54
<i>Egenkontrol</i> .....	54
<i>Offentlig høring</i> .....	55
<i>Konklusion</i> .....	55
Bilag 1.   Oversigtskort .....	56
Bilag 2.   Retningslinjer for indretning af tankpladser .....	58
Bilag 3.   Behandling af høringssvar .....	62
Vedlagt	
Bilag 4 – Miljøansøgning Bjerrebyvej 121	
Bilag 5 – Skema fra husdyrgodkendelse.dk	
Bilag 6 - Støjrapport	

# Indledning

Svendborg Kommune har via konsulent Max Jakobsen den 1. december 2023 modtaget ansøgning om etablering af en lade til korntørring og et maskinhus med værksted og kontorer, samt hold af kvæg på dybstrøelse i eksisterende staldbygning på adressen Bjerrebyvej 121, 5700 Svendborg. Ansøgningen er indsendt via Miljøstyrelsens digitale ansøgningssystem og har skema nr. 241889. Der er søgt om et produktionsareal på 1.766 m<sup>2</sup> til kvæg på dybstrøelse og at etablere et maskinhus og en lade til korntørring samt et kørefast areal mellem de to ansøgte bygninger med vaskeplads. Der er på nuværende tidspunkt to overdækkede gyllebeholdere på ejendommen og en eksisterende staldbygning.

Svendborg Kommune meddeler tilladelse og fører tilsyn med husdyrbrugets miljøforhold.

Der er tidligere meddelt følgende godkendelser/tilladelser efter husdyrbrugloven:

- § 16b miljøtilladelse af 30. september 2020 til 1.766 m<sup>2</sup> produktionsareal til kvæg på dybstrøelse og etablering af to gyllebeholdere (Afgjort i Miljø- og Fødevarerklagenævnet 10. august 2022).
- Miljøgodkendelse den 25. oktober 1989 til en årlig produktion af 252.000 stk. slagtekyllinger og 1.200 slagtesvin (denne miljøgodkendelse er bortfaldet)

Den nuværende tilladelse indeholder 1.766 m<sup>2</sup> produktionsareal til flexgruppe; Alle kvæg på dybstrøelse og etablering af to gyllebeholdere. Tilladelsen er udnyttet i forhold til etablering af de to gyllebeholdere, men det tilladte dyrehold er ikke etableret. Der er 6 års ibrugtagningsret på denne tilladelse og det er derfor fortsat tilladt, at etablere dette dyrehold. En ny ansøgning skal behandles som et tillæg, da den eksisterende miljøtilladelse fortsat er gældende.

Dyreholdet indgår ikke i nudriften i det ansøgte projekt, da denne del af tilladelsen ikke er taget i brug. Da det ansøgte projekt er omfangsrigt, har Svendborg Kommune gennemgået alle miljøparametre, som Kommunen ville have gjort, hvis der var tale om en ny tilladelse og ikke et tillæg. Da der dog er tale om et tillæg, vil eksisterende vilkår, der videreføres, ikke kunne påklages i forbindelse med denne tilladelse, mens vilkår der udgår, ændringer i vilkår og nye vilkår, er klageberettiget. Det fremgår af vilkårslisten, hvilke vilkår der er videreført, hvilke vilkår der er nye, og hvilke ændringer, der er i eksisterende vilkår.

Det er Svendborg Kommunes vurdering at eksisterende vilkår, der videreføres, har en retsbeskyttelsesperiode beregnet fra Miljø- og Fødevarerklagenævnets afgørelse, som er truffet den 10. august 2022, mens nye vilkår og ændringer i eksisterende vilkår får en retsbeskyttelsesperiode beregnet fra afgørelsestidspunktet for denne afgørelse, eller fra en eventuel afgørelse i Klagenævnet, hvis afgørelsen påklages.

Denne tilladelse meddeles efter husdyrbrugloven og er opdelt i 3 dele.

Første del er Svendborg Kommunes afgørelse, som indeholder vilkårene for tilladelsen.

Anden del er en miljøteknisk redegørelse, som danner grundlag for de opstillede vilkår i tilladelsen.

Tredje del er en samling af relevante bilag. Bilag 1 er oversigt over ejendommen og vedhæftede bilag 4 er ansøgers indsendte miljøtekniske rapport, bilag 5 er udskrift fra det digitale ansøgningssystem og bilag 6 er en akkrediteret støjrapport, som Svendborg Kommunes afgørelse er baseret på.

# Svendborg Kommunes afgørelse

## Lovgrundlag

Ansøgningen er behandlet i henhold til kravene i husdyrbrugloven<sup>2</sup> med tilhørende husdyrgodkendelsesbekendtgørelse<sup>3</sup>, husdyrgødningsbekendtgørelsen<sup>4</sup> samt Miljøstyrelsens vejledning om miljøgodkendelse af husdyrbrug.

Der har været foretaget høring af et udkast til tilladelse i perioden 21. maj 2026 – 5. juni 2026 af 32 parter i sagen (naboer og tilstødende matrikler). Der er indkommet et høringssvar. Behandling af høringssvarene fremgår af bilag 3. Høringssvarene har ikke givet anledning til ændring af denne afgørelse.

## Afgørelse med vilkår

Svendborg Kommune tillader hermed etablering af det ansøgte maskinhus med værksted og kontorfaciliteter, lade til korntørring og kørefast plads med vaskeplads på Bjerrebyvej 121, 5700 Svendborg, matrikelnummer 16, Bjerreby By, Bjerreby, i henhold til § 16 b, stk. 2 i husdyrbrugloven.

Tillægget meddeles til ejeren af husdyrbruget, pt. Andekærgård ApS v/Kurt Poulsen, der dermed er ansvarlig for, at husdyrbruget placeres, indrettes og drives i overensstemmelse med den eksisterende tilladelse og vilkårene i dette tillæg.

Det afgøres samtidig, at den samlede tilladelse af husdyrbruget ikke medfører en væsentlig virkning på miljøet.

Tillægget omfatter hele husdyrbruget, og tillægget bortfalder, hvis den ikke er udnyttet inden 6 år fra den dato, hvor tillægget er meddelt.

Hvis tillægget ikke har været helt eller delvist udnyttet i 3 på hinanden efterfølgende år, bortfalder den del af tillægget, som ikke har været udnyttet de seneste 3 år.

Tillægget gives på baggrund af de oplysninger, som ansøger har sendt ind som indeholder en miljøteknisk redegørelse samt oplysninger indsendt gennem det digitale ansøgningssystem og på vilkår listet herunder. Eksisterende vilkår er markeret med sort skrift. Nye vilkår er markeret med grøn skrift. Nye vilkår kan påklages. Eksisterende vilkår er omfattet af retsbeskyttelse jf. tidligere afgørelse.

---

<sup>2</sup> Bekendtgørelse af lov om husdyrbrug og anvendelse af gødning m.v., jf. LBK nr. 1065 af 21. august 2025 med senere ændringer (husdyrbrugloven).

<sup>3</sup> Bekendtgørelse om godkendelse og tilladelse m.v. af husdyrbrug, BEK nr. 1089 af 16. oktober 2024 (husdyrgodkendelsesbekendtgørelsen).

<sup>4</sup> Bekendtgørelse om miljøregulering af dyrehold og om opbevaring af gødning, BEK nr. 2243 af 29. november 2021 (husdyrgødningsbekendtgørelsen).

## Husdyrbrugets byggeri

1. De 2 nye fodersiloer og 2 gyllebeholdere skal placeres som vist på oversigtskortet i bilag 1.
2. Fodersiloerne og de eksisterende gyllebeholdere må have følgende dimensioner:

Bygning	Grundplan m <sup>2</sup>	Indhold	Maksimal højde m
Gyllebeholder G1	1.259	6.000 m <sup>3</sup>	9
Gyllebeholder G2	1.259	6.000 m <sup>3</sup>	9
Fodersilo 1	7	26 tons	9
Fodersilo 2	7	26 tons	9

3. De nye bygninger (lade til tørring af afgrøder og maskinhus med værksted og kontorfaciliteter) skal placeres som ansøgt og vist på oversigtskort bilag 1.
4. De nye bygninger må etableres med følgende dimensioner:

Bygning	Grundplan, m	Kiphøjde, m	Benhøjde, spær, m
Lade	60,5 x 33	15,5	6,0
Maskinhus	60,5 x 33	15,5	6,0

5. Hvis man under byggeriet støder på dræn, skal disse lægges i faste rør eller fjernes, så det sikres, at afstandskravet på 15 meter overholdes.

## Landskabelige hensyn

6. Der skal etableres afskærmende beplantning syd og øst for gyllebeholderne ifølge beskrivelsen i tilladelsen. Se bilag 1.
7. Beplantningen skal etableres snarest muligt, og senest et halvt år efter at gyllebeholderne er opført. Den skal bestå af minimum tre rækker af egnstypiske arter, som i løbet af 4-5 år giver en effektiv afskærmning.
8. Beplantningen omkring de to gyllebeholdere skal løbende vedligeholdes, og ved nedskæring skal det sikres, at der er tilbageværende planter, der fortsat kan afskærme effektivt.
9. Nyt byggeri skal etableres i ikke-reflekterende materialer og afdæmpede farver. Afdæmpede farver er brun, mørk grøn eller mørk grå. Betonvæggens grå ubehandlede farve regnes for en afdæmpet farve i denne sammenhæng.
10. Der skal etableres afskærmende beplantning omkring de nye bygninger. Den afskærmende beplantning skal placeres som angivet på bilag 1.  
  
Beplantningen omkring de to nye bygninger, skal etableres senest et halvt år efter at byggeri er påbegyndt.

Beplantningen omkring de to nye bygninger skal bestå af minimum tre rækker af egnstypiske arter, som når en fuldt udvokset højde på minimum 8,5 meter efter 10 år og yder en effektiv afskærmning.

Beplantningen skal løbende vedligeholdes, og ved nedskæring skal det sikres, at der er tilbageværende planter, der fortsat kan afskærme effektivt.

### Produktionsstørrelse og staldindretning

11. Der må etableres et staldanlæg med et samlet produktionsareal på 1.766 m<sup>2</sup>. Produktionsarealet skal placeres og indrettes med staldsystem som angivet i den efterfølgende tabel, og med følgende dyrearter, dyretyper:

Stald	Dyretype	Total areal m	Produktionsareal m	Staldsystem
1	Flexgruppe: Alle kvæg	1.766	1.766	Dybstrøelse

### Opbevaring og håndtering af olieholdige produkter og kemikalier

12. Opsætning af tanke og indretning af tankplads skal følge Svendborg Kommunes "Retningslinjer for indretning af tankpladser – Diesel- og benzintanke, hvor der ikke foregår salg" jf. bilag 2.
13. Opbevaring og håndtering af beholdere, der indeholder spildolie og andre olieolieholdige produkter skal:
- opbevares i et kar/beholder, der som minimum kan rumme indholdet af den største beholder eller tilsvarende indretning.
  - være overdækket
  - placeres på belægning, der er tæt overfor olieholdige produkter og uden afløb.
14. Der hvor spildolie og andre olieholdige produkter opbevares og håndteres skal der forefindes opsugningsmateriale – og et eventuelt spild skal straks opsamles, og bortskaffes som farligt affald.

### Gødning – opbevaring og håndtering

15. Påfyldning af gylle skal ske således, at der ikke kan ske spild uden for gyllebeholderen.

### Spildevand

16. Overfladevand fra befæstede arealer skal ledes til gyllebeholderne.

### Rengøring

17. Staldanlægget skal renholdes og rengøres i et omfang, så der til hver en tid opnås en god staldhygiejne, og de miljømæssige gener begrænses.

### Støj

#### Støjgrænser

18. Husdyrbrugets samlede bidrag til det ækvivalente, korrigerede støjniveau målt i dB(A) og målt i ethvert punkt må ikke overstige følgende værdier:

Områdetype	Mandag-fredag kl. 7-18 (8 timer) Lørdag kl. 7-14 (7 timer)	Alle dage kl. 18-22 (1 time) Lørdag kl. 14-18 (4 timer) Søn- og helligdag kl. 7-18 (8 timer)	Alle dage kl. 22-7 (½ time)	Alle dage kl. 22-7 Maksimal værdi
Landzone, enkeltboliger i det åbne land	55 dB(A)	45 dB(A)	40 dB(A)	55 dB(A)
Byzone/ boligområder for åben og lav bebyggelse	45 dB(A)	40 dB(A)	35 dB(A)	50 dB(A)
Campingpladsen	40 dB(A)	35 dB(A)	35 dB(A)	50 dB(A)

Støjbidraget (bortset fra maksimalværdien) måles som det ækvivalente, konstante, korrigerede støjniveau i dB(A) (referencydtrykket 20 µPa) i punkter 1,5 m over terræn. Tallene i parenteserne angiver midlingstiden inden for den pågældende periode. For boliger i det åbne land gælder at støjgrænsen er gældende 15 m fra bolig ved nærmeste opholdsareal. Er boligen nærmeste punkt gælder støjgrænsen her. I byzone gælder støjgrænsen ved matrikelskel.

### Kornblæserne

- Begge kornblæsere skal være placeret i hver sin mindre forbygning med port. Porten skal holdes lukket under drift. Luftindtaget til kornblæserne skal være forsynet med kanallyddæmper med kerne. Længden skal minimum være 1,5 m. Luftudtaget skal være ført ud af forbygningens sidevæg.
- Der skal seneste 6 måneder efter, at kornblæserne er etableret, gennemføres en kildestyrkemåling ved luftindtaget til kornblæserne. Målingen skal dokumentere, at den faktiske kildestyrke ikke er større 89,7 dB(A) inkl lyddæmper, og at frekvensspektrum ikke afviger markant i forhold til de forudsætninger, der indgår i den støjdokumentation, der ligger til grund for denne afgørelse. Målingen skal gennemføres som en Miljømåling – Ekstern støj, og af et akkrediteret firma. Dokumentationens skal sendes til Svendborg Kommunes accept.

### Kørsler til og fra korntørringshal og maskinhal

- Der må forekomme op til 10 transporter pr. dag med traktor/lastbil til og fra maskinhuset på hverdage i tidsrummet 07.00-18.00 og på lørdage mellem kl. 07.00-14.00.
- Der må foretages op til 32 transporter pr. dag med traktor/lastbil til korntørreriet (indkøring af høstede afgrøder til korntørringshallen) i tidsrummet 07.00-22.00 alle ugens dage, og i tidsrummet mellem kl.18.00-22.00, hvoraf der maksimalt forekomme må 4 transporter i timen.
- Der må foretages op til 20 transporter pr. dag fra korntørringshallen (salg fra lageret) i tidsrummet 07.00-18.00 på hverdage og mellem kl. 7.00-14.00 på lørdage.
- Kørsel fra tørreri ved salg af afgrøder må ikke foregå samme dag, som kørsel med afgrøder til tørreri.
- Returkørsel for transporter fra maskinhuset må ikke foregå ad den vej, der er anvendt som tilkørselsvej.

### Kørsler med husdyrgødning

- Transport samt tømning eller påfyldning af gyllevogn med lastbil-drevet pumpe må forekomme på hverdage fra 07.00-22.00 og lørdage fra kl. 07.00-14.00. Der må maksimalt forekomme 32 transporter pr. dag, hvoraf der i tidsrummet mellem kl.18.00-22.00 maksimalt må forekomme 4 transporter i timen.

27. Transport samt tømning eller påfyldning af gyllevogn med traktordrevet pumpe må forekomme på hverdage fra kl. 07.00-22.00. Der må maksimalt forekomme 25 transporter pr. dag, hvoraf der i tidsrummet mellem kl. 18.00-22.00 maksimalt må forekomme 4 transporter i timen.
28. Kørsel med dybstrøelse må forekomme på hverdage mellem kl. 07.00-18.00 og på lørdage mellem kl. 07.00-14.00. Der må maksimalt forekomme 40 transporter pr. dag.
29. Udbringning af flydende husdyrgødning og levering af flydende husdyrgødning må ikke forekomme på samme dag.
30. Udbringning af flydende husdyrgødning eller levering af flydende husdyrgødning må ikke forekomme samme dag, som der forekommer transporter med dybstrøelse.
31. Returkørsel for transporter for udbringning af husdyrgødning og levering af flydende husdyrgødning må ikke foregå ad den vej, der er anvendt som tilkørselsvej.

#### **Øvrig kørsel**

32. I tidsrummet 07.00-18.00 på hverdage må der maksimalt forekomme 3 transporter af følgende typer:
  - Levering af kalve/kvæg
  - Afhentning af kalve/kvæg
  - Afhentning af døde dyr
  - Levering af foder
  - Halmtransport
  - Diverse (renovation mv.)

#### **Dyrehold**

33. Foder må aflæsses på hverdage fra 07.00-18.00, og aflæsningen må vare 30 minutter.
34. Dyreholdet må ikke give anledning til støjgener ved de omkringliggende boliger, som er væsentlige efter tilsynsmyndighedens vurdering. Hvis der efter tilsynsmyndighedens vurdering opstår væsentlige støjgener fra dyreholdet, skal der foretages støjreducerende tiltag. Inden etablering skal tiltag accepteres af tilsynsmyndigheden.

#### **Øvrige drift**

35. Ventilation af værksted må ske alle hverdage fra 07.00-18.00.
36. Tankning ved teknikbygning (ved maskinhuset) må forekomme 3 gange i tidsrummet 07.00-18.00 på hverdage og 1 gang pr. time i tidsrummet fra kl. 18.00-22.00 alle dage. Hver tankning må have en varighed på 3 minutter.
37. Der må vaskes maskiner på vaskepladsen i maksimalt 1 time dagligt i tidsrummet 07.00-18.00 på hverdage og 07.00-14.00 på lørdage.

#### **Journaler**

38. Der skal føres journal for transporter, der dokumenterer, at udbringning af gylle (transport og påfyldning) ikke forekommer samme dag, som levering (transport og aftapning) af gylle. Der skal noteres dato og typen af kørsel (påfyldning/aftapning). Journalen skal kunne fremvises ved tilsyn og skal opbevares for de seneste 5 år.
39. Der skal føres journal for transporter, der dokumenterer, at udbringning og levering af gylle (transport og påfyldning/aftapning) ikke forekommer samme dag som transport

med dybstrøelse. Der skal noteres dato og typen af kørsel (gylle/dybstrøelse). Journalen skal kunne fremvises ved tilsyn og skal opbevares for de seneste 5 år.

40. Der skal føres journal for, at transporter, der dokumenterer, at transport fra tørreri ikke foregår samme dag som transport af høstede afgrøder til korntørreri. Der skal noteres dato og typen af kørsel. Journalen skal kunne fremvises ved tilsyn, og skal opbevares for de seneste 5 år.
41. Der skal føres journal for transporter med levering af kalve, afhentning af kalve, afhentning af døde dyr, levering af foder, transporter med halm eller diverse (renovation m.m.) til dokumentation for, at der maksimalt forekommer 3 kørsler af disse typer på samme dag. Der skal noteres dato og typen af kørsel. Journalen skal kunne fremvises ved tilsyn og skal opbevares for de seneste 5 år.

#### **Krav om støj-målinger/-beregninger**

42. Der skal senest 6 måneder efter, at korntørringsanlægget er etableret, gennemføres en akkrediteret støjstøjmåling/beregning, der efterviser, at den maksimale samlede støjbelastning fra aktiviteterne ved Bjerrebyvej 121 kan overholde de fastsatte støjgrænser ved campingpladsen i dag- og aftenperioden og ved Bjerrebyvej 134 i aftenperioden. Dokumentationen skal sendes til Svendborg Kommunes accept.

Målingerne/beregningerne skal udføres af en person eller et firma, der er at finde på Miljøstyrelsens sidst reviderede liste over firmaer/personer, der er godkendte til at udføre Miljømåling – ekstern støj.

Målinger/beregninger skal udføres efter Miljøstyrelsens vejledninger om beregning og målinger af ekstern støj fra virksomheder (Vejledning nr. 5/1984 – Ekstern støj virksomheder, Vejledning nr. 6/1984 – Måling af ekstern støj fra virksomheder, Vejledning nr. 5/1993 – vejledning om beregning af ekstern støj fra virksomheder), og skal desuden være i overensstemmelse med Miljøstyrelsens gældende bekendtgørelse om kvalitetskrav til miljømålinger udført af akkrediterede laboratorier, certificerede personer.

Hvis det kan konstateres, at de fastsatte støjgrænser ikke kan overholdes, skal der samtidig redegøres for, hvordan støjen kan reduceres, så de fastsatte støjgrænser kan overholdes.

Redegørelsen skal indeholde en tidsplan for gennemførelse af eventuelle støjdæmpende foranstaltninger, og et økonomisk overslag over de foreslåede ændringer.

43. Hvis tilsynsmyndigheden anser det for nødvendigt, skal den ansvarlige for husdyrbruget dokumentere, at de fastsatte støjgrænser kan overholdes. Denne dokumentation kan dog kun kræves én gang årligt.

Dokumentationen skal foretages i form af målinger eller beregninger efter Miljøstyrelsens retningslinjer.

Målingerne/beregningerne skal udføres af en person eller et firma, der er at finde på Miljøstyrelsens sidst reviderede liste over firmaer/personer, der er godkendte til at udføre Miljømåling – ekstern støj.

Målinger/beregninger skal udføres efter Miljøstyrelsens vejledninger om beregning og målinger af ekstern støj fra virksomheder (Vejledning nr. 5/1984 – Ekstern støj virksomheder, Vejledning nr. 6/1984 – Måling af ekstern støj fra virksomheder, Vejledning nr. 5/1993 – vejledning om beregning af ekstern støj fra virksomheder), og skal desuden være i overensstemmelse med Miljøstyrelsens gældende bekendtgørelse

om kvalitetskrav til miljømålinger udført af akkrediterede laboratorier, certificerede personer.

Hvis det kan konstateres, at de fastsatte støjgrænser ikke kan overholdes, skal der senest 2 mdr. efter, at resultatet foreligger, sendes en redegørelse for, hvordan støjen kan reduceres, så de fastsatte støjgrænser kan overholdes.

Redegørelsen skal indeholde en tidsplan for gennemførelse af eventuelle støjdæmpende foranstaltninger, og et økonomisk overslag over de foreslåede ændringer.

### **Støv**

44. Driften må ikke give anledning til støvgener uden for ejendommens areal, som er væsentlige efter tilsynsmyndighedens vurdering.
45. Hvis der efter tilsynsmyndighedens vurdering opstår væsentlige støvgener, skal der foretages støvreducerende tiltag. Inden etablering skal tiltag accepteres af tilsynsmyndigheden.

### **Lys**

46. Udenfor ejendommens areal må der ikke være lysgener, der er væsentlige efter tilsynsmyndigheden vurdering.
47. Hvis der opstår væsentlige lysgener, skal der foretages lysregulerende tiltag. Inden etablering skal tiltag accepteres af tilsynsmyndigheden.

### **Skadedyr og fluer**

48. Der skal foretages en effektiv forebyggelse og bekæmpelse af skadedyr (fluer, rotter mv.) på ejendommen. Bekæmpelsen skal være i overensstemmelse med de nyeste retningslinjer fra Agro, Institut for Agroøkologi, Aarhus Universitet, tidligere Statens Skadedyrslaboratorium.
49. Hvor foder opbevares og håndteres, skal der renholdes og vedligeholdes, så der ikke opstår risiko for tilhold af skadedyr (rotter m.v.).

### **Affald**

50. Både ikke farligt og farligt affald skal opbevares sådan, der ikke er risiko for spredning af affaldsfraktionerne på ejendommen og sådan, at der ikke kan ske forurening af jord, grundvand eller overfladevand.
51. Der skal kunne fremvises dokumentation for at farligt affald, herunder veterinært affald bortskaffes til godkendt modtager. Dokumentationen skal gemmes i 5 år og kunne fremvises på tilsynsmyndighedens forlangende.

### **Vaskeplads**

52. Al vask af maskiner, redskaber mv. skal foregå på en plads med et for spildevandet vanskeligt gennemtrængeligt underlag, og med afledning af spildevandet til en tæt opsamlingsbeholder.

## Generelle forhold

Tilladelsen gælder kun for det ansøgte. Der må ikke ske udvidelse eller ændringer, der kan medføre en forøget forurening eller andre virkninger på miljøet før Svendborg Kommune har meddelt godkendelse hertil. Det vil blandt andet omhandle ændring eller udvidelse af produktionsarealet, herunder staldafsnit og gødningsopbevaringsanlæg, dyreholdets sammensætning, plansiloanlæg eller forhold omkring støj, transport m.v. Svendborg Kommune skal desuden hurtigst muligt orienteres om ændringer i ejerforhold.

Husdyrbruget skal til enhver tid leve op til gældende regler i love og bekendtgørelser – også selvom disse regler eventuelt måtte være skærpede i forhold til denne miljøgodkendelse.

Svendborg Kommune gør endvidere opmærksom på, at en afgørelse efter § 16 b, stk. 2, efter reglerne i Husdyrbrugloven ikke fritager fra krav om tilladelse, godkendelse, dispensation m.v. efter anden lovgivning. Herunder kan det nævnes, at en eventuel byggetilladelse, afledning af tag- og overfladevand og sanitært spildevand m.v., skal søges separat hos kommunen.

## Retsbeskyttelse

Vilkårene fastsat med dette tillæg til miljøtilladelse er omfattet af 8 års retsbeskyttelse, jf. § 40 stk. 1 husdyrbrugloven. Det betyder, at det som hovedregel ikke vil være muligt at stille nye krav til husdyrbruget inden for de første 8 år efter meddelelsen af tilladelsen medmindre,

- Der er fremkommet nye oplysninger om forureningens skadelige virkning,
- Forureningen medfører miljømæssige skadevirkninger, der ikke kunne forudses ved godkendelsens meddelelse,
- Forureningen i øvrigt går ud over det, som blev lagt til grund ved godkendelsens meddelelse,
- Væsentlige ændringer i den bedste tilgængelige teknik skaber mulighed for en betydelig nedbringelse af emissionerne, eller
- Det af hensyn til driftssikkerheden i forbindelse med processen eller aktiviteten er påkrævet, at der anvendes andre teknikker.

Husdyrbrugets egenkontrol er undtaget for retsbeskyttelsen, og tilsynsmyndigheden kan revidere denne for at forbedre husdyrbrugets kontrol med egen forurening, eller for at opnå et mere hensigtsmæssigt tilsyn, jf. § 53 stk. 2 i husdyrbrugloven.

Retsbeskyttelsesperioden regnes fra datoen for afgørelsen af dette tillæg. Påklages tillægget, regnes perioden fra den dato, hvor Miljø- og Fødevarerklagenævnet træffer afgørelse vedrørende klagen.

## Klagevejledning

Denne afgørelse kan påklages til Miljø- og Fødevarerklagenævnet. Klageberettigede er ansøger, enhver med en individuel, væsentlig interesse i sagen samt forskellige myndigheder, foreninger og organisationer (jf. kapitel 7 i husdyrbrugloven). Klagenævnet afgør, om du er klageberettiget.

Hvis du ønsker at klage over denne afgørelse, kan du klage til Miljø- og Fødevarerklagenævnet. Du klager via klageportalen på følgende link: <https://kpo.naevneneshus.dk/>. Klagen sendes gennem klageportalen til den myndighed, der har truffet afgørelsen. En klage er indgivet, når den er tilgængelig for myndigheden i klageportalen.

Når du klager, skal du betale et gebyr. Gebyret er 900 kr. for privatpersoner og 1800 kr. for virksomheder og organisationer. Du betaler gebyret med betalingskort i klageportalen. Gebyret

tilbagebetales, hvis klageren får helt eller delvis medhold i klagen og i visse andre tilfælde. For mere information, se Miljø- og Fødevareklagenævnets hjemmeside, <https://naevneneshus.dk/start-din-klage/miljoe-og-foedevareklagenaevnet/>.

Miljø- og Fødevareklagenævnet skal som udgangspunkt afvise en klage, der ikke indsendes via klageportalen, hvis der ikke er særlige grunde til det. Hvis du ønsker at blive fritaget for at bruge klageportalen, skal du sende en begrundet anmodning til Svendborg Kommune. Vi videresender herefter din anmodning til Miljø- og Fødevareklagenævnet, som afgør, om anmodningen kan imødekommes.

Klagen skal være indgivet senest 4 uger efter, at afgørelsen er blevet offentligt annonceret. Du kan finde tilladelsen på Svendborg Kommunes hjemmeside [www.svendborg.dk](http://www.svendborg.dk), og klagefristen er dermed **den 17. juli 2026**.

Hvis afgørelsen påklages, vil Svendborg Kommune senest tre uger efter klagefristens udløb videresende klagen til behandling i Miljø- og Fødevareklagenævnet sammen med vores bemærkninger til sagen og klagepunkterne. Bemærkningerne sendes også til klagesagens parter.

En klage har som udgangspunkt ikke opsættende virkning. Hvis afgørelsen udnyttes i klageperioden, eller mens en eventuel klage behandles af Miljø- og Fødevareklagenævnet, sker dette på ansøgers egen regning og risiko.

Følgende er orienteret om afgørelsen:

#### **Ansøger:**

- Andekærgård ApS, Kragekærvej 21, 5700 Svendborg. Mail: [kp@kurtpoulsen-aps.dk](mailto:kp@kurtpoulsen-aps.dk)

#### **Naboer indenfor lugtkonsekvenszone på 280 m og tilstødende matrikler.**

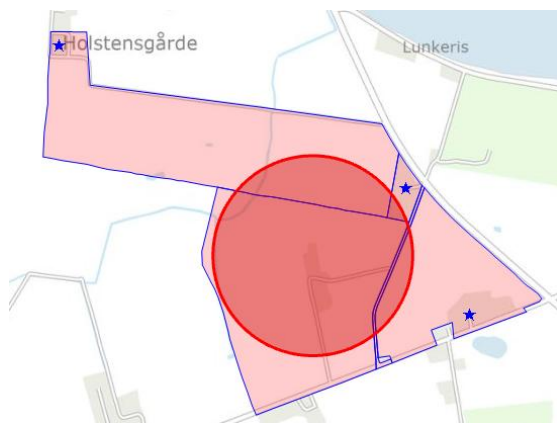

#### **Myndigheder**

- Styrelsen for Patientsikkerhed ([stps@stps.dk](mailto:stps@stps.dk))

#### **Foreninger og organisationer:**

- Danmarks Naturfredningsforening, [dn@dn.dk](mailto:dn@dn.dk)
- Dansk Ornitologisk Forening, [natur@dof.dk](mailto:natur@dof.dk)
- Danmarks Sportsfiskerforbund, [post@sportsfiskerforbundet.dk](mailto:post@sportsfiskerforbundet.dk)
- Rådet for Grøn Omstilling, [info@rgo.dk](mailto:info@rgo.dk)
- Danmarks Fiskeriforening, [mail@dkfisk.dk](mailto:mail@dkfisk.dk)
- Ferskvandsfiskeriforeningen, [nb@ferskvandsfiskeriforeningen.dk](mailto:nb@ferskvandsfiskeriforeningen.dk)

Orientering om denne afgørelse er desuden sendt til ansøgers konsulent Max Jakobsen. Lokalforeningen af Dansk Ornitologisk Forening ([svendborg@dof.dk](mailto:svendborg@dof.dk)) er ligeledes blevet informeret.

## **Søgsmål**

Ønskes tilladelsen prøvet ved domstolene skal sagen være anlagt senest 6 måneder efter at afgørelsen er meddelt jf. § 90 i husdyrbrugloven.

Fristen for at anlægge søgsmål er den 19. december 2026.

## Miljøteknisk redegørelse

Denne miljøreddegørelse danner grundlag for de vilkår, der meddeles i tillægget. Udgangspunktet for redegørelsen er den indsendte ansøgning om miljøgodkendelse af husdyrbruget.

I den indsendte digitale ansøgning (skema nr.: 241889 version 6) er der gennemført beregninger for det ansøgte husdyrbrugs påvirkning af de omkringboende og de nærmeste naturområder. Endvidere er der redegjort for, hvordan husdyrbruget anvender den bedste tilgængelige teknik (BAT) og der er udført en akkrediteret støjberegning i forhold til virksomhedens støjbelastning af nærområdet.

## Vurdering af ansøgers miljøtekniske redegørelse

Svendborg Kommune har gennemgået ansøgningsmaterialet med ansøgers miljøtekniske redegørelse og det indsendte skema i husdyrgodkendelse.dk, og vurderer, at oplysningskravet, der er beskrevet i kapitel 2 i husdyrgodkendelsesbekendtgørelsen, er opfyldt.

Ansøgningsmaterialet er vedlagt som bilag 4. Svendborg Kommune har taget udgangspunkt i ansøgers beskrivelser af det ansøgte, samt beregningerne i det digitale ansøgningssystem husdyrgodkendelse.dk (vedlagt som bilag 5) samt den akkrediterede støjberegning (vedlagt som bilag 6) i forhold til de vurderinger og konklusioner, der er gennemført i de efterfølgende afsnit.

## Ejendomsforhold

### Ansøger og ejerforhold

Tillægget til den eksisterende miljøtilladelse meddeles til husdyrbruget på Bjerrebyvej 121, 5700 Svendborg. Ansøger er Kurt Poulsen, Vemmenæsvej 29, 5700 Svendborg, og ejer pt. er Andekærgård ApS (v/ Kurt Poulsen), Kragekærvej 12, 5700 Svendborg.

Ejer er ansvarlig for, at husdyrproduktionen placeres, indrettes og drives i overensstemmelse med dette tillæg og den eksisterende miljøtilladelse, samt at de ansatte på ejendommen er bekendt med de samlede vilkår.

### Vurdering af samdrift med andre husdyrbrug.

Ansøger har oplyst, at han ejer en anden ejendom med husdyrproduktion. Denne husdyrproduktion ligger på adressen Kragekærvej 12, 5700 Svendborg.

Svendborg Kommune vurderer, at dette er korrekt.

Ejer oplyser, at der ikke er tale om teknisk-, forurenings- eller driftsmæssig samdrift mellem de to ejendomme.

Husdyrbrugene er, jf. husdyrgodkendelsesbekendtgørelsens regler, forureningsmæssigt forbundne, hvis afstanden mellem dem er mindre end 100 m. Er afstanden mellem husdyrbrugene mere end 100 meter, er husdyrbrugene kun forureningsmæssigt forbundne, hvis afstanden mellem husdyrbrugene er lig med eller kortere end 50 pct. af den ukorrigerede geneafstand for lugt til beboelsesbygninger (jf. beregninger i det digitale ansøgningssystem: husdyrgodkendelse.dk).

### Svendborg Kommunes vurdering

Husdyrproduktionen på Kragekærvej 12 er beliggende i en afstand af ca. 4,3 km fra husdyrproduktionen på Bjerrebyvej 121. Dermed er afstanden mellem husdyrbrugene større end 100m.

I det ansøgte projekt er den ukorrigerede geneafstand 74 meter - og 50 % heraf er lig med 37 m. Dermed er afstanden mellem husdyrbrugene væsentligt større end halvdelen af den ukorrigerede geneafstand.

Svendborg Kommune vurderer derfor at husdyrbruget på Bjerrebyvej 121 ikke er forureningsmæssigt forbundet med Kragekærvej 12. Da husdyrbrugene ikke er forureningsmæssigt forbundne, er det ikke relevant at vurdere, om de er teknisk- eller driftsmæssigt forbundne.

Svendborg Kommune vurderer at husdyrbruget på Bjerrebyvej 121 skal godkendes som en selvstændig enhed.

### **Vurdering af sammatrিকulering**

I følge husdyrbruglovens § 3 stk. 1 skal husdyranlæg på samme ejendom godkendes samlet.

I følge Geodatastyrelsens matrikelregister består ejendommen Bjerrebyvej 121 af 4 matrikler. Det ansøgte husdyranlæg ligger på hovedmatriklen, og der ligger ikke stalde, gødnings-opbevaringsanlæg eller andre driftsbygninger til brug for husdyrhold på de øvrige matrikler.

Svendborg Kommune vurderer derfor, at alle ejendommens anlæg er indeholdt i det ansøgte.

### **Biaktiviteter**

Ansøger har oplyst, at der ikke er andre aktiviteter på husdyrbruget, der er omfattet af krav om godkendelse eller tilladelse efter miljøbeskyttelsesloven eller regler udstedt i medfør af miljøbeskyttelsesloven.

Svendborg Kommune har ikke oplysninger som indikerer, at der skulle være tale om biaktiviteter og vurderer derfor, at dette ikke er tilfældet.

## **Placering**

### **Husdyrbrugets beliggenhed, afstandskrav og planmæssige forhold**

Husdyrbruget ligger 1,3 km øst for Bjerreby på det sydlige Tåsinge.

Den eksisterende stald er ca. 21 x 85 m i grundplan og stalden har en højde på ca. 7 m. Der er søgt om at etablere to lige store haller på 33 x 60,5 m i grundplan med en højde på 15,5 m. De to nye haller opføres som stålbuehaller med gråt eternittag og facader med grå beton i 3-4 meters højde og herover grå/mørke stålplader. Farverne er afdæmpede og ikke-reflekterende. Der er stillet vilkår herom i afsnittet "*Varetagelse af landskab, kulturhistorie, rekreative og geologiske værdier mv*".

Placeringen af husdyranlæggets eksisterende staldbygning og de nye ansøgte bygninger fremgår af nedenstående kort og af bilag 1:

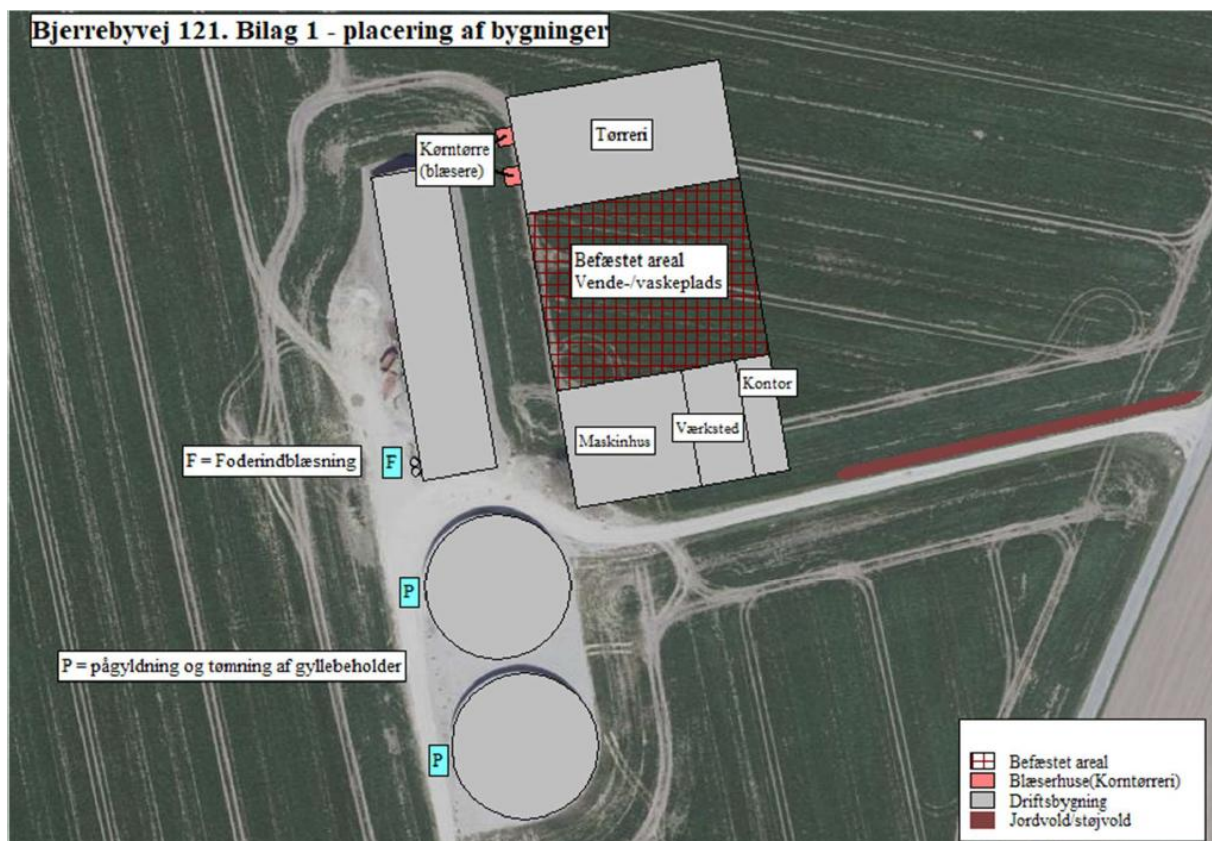

De efterfølgende vurderinger af placering og miljøpåvirkningerne tager udgangspunkt i det beskrevne anlæg. Der er på baggrund af disse vurderinger ikke fundet anledning til at ændre på placering og udformning af det nye byggeri, og der stilles derfor følgende vilkår:

*Fastsættelse af vilkår:*

- De nye bygninger (lade til tørring af afgrøder og maskinhus med værksted og kontorer) skal placeres som ansøgt og vist på oversigtskort bilag 1.
- De nye bygninger må etableres med følgende dimensioner:

Bygning	Grundplan, m	Kiphøjde, m	Benhøjde, spær, m
Lade	60,5 x 33	15,5	6,0
Maskinhus	60,5 x 33	15,5	6,0

*Afstandskrav*

Dette afsnit vurderer anlæggets placering i forhold til afstandskrav i §§ 6-8 i husdyrbrugloven.

Ansøger har beskrevet, at det ansøgte overholder gældende afstandskrav, se ansøgningens afsnit 2.5. Ansøgningen er vedlagt som bilag 4.

**Svendborg Kommunes vurdering**

Svendborg Kommune er enig i de konkrete udpegninger, og ansøgers vurdering af, at alle afstandskrav er overholdt.

### Dræn

Ifølge husdyrloven må der ikke være permeable rør/dræn indenfor 15 meter af projektet. Ifølge ansøgers oplysninger omkring drænføring, så er der umiddelbart ikke dræn indenfor 15 m af de planlagte nye bygninger.

Svendborg Kommune har ikke – ud over ansøgers oplysninger - konkret viden om placering af dræn i området, hvor projektet gennemføres. Hvis der i forbindelse med et byggeri konstateres, at der er dræn indenfor 15 m, skal det sikres, at afstandskravet til dræn kan overholdes. Dette kan f.eks. ske ved at dræn lægges i faste rør eller fjernes. Svendborg Kommune gør opmærksom på, at omlægning i faste rør, fjernelse af dræn samt ændret placering af dræn, kræver at der udarbejdes en tilladelse efter vandløbsloven – reguleringen af dræn må ikke gennemføres før Svendborg Kommune har meddelt tilladelse efter vandløbsloven.

Svendborg Kommune stiller følgende vilkår:

- Hvis man under byggeriet støder på dræn, skal disse lægges i faste rør eller fjernes, så det sikres at afstandskravet på 15 meter overholdes.

## *Beskyttelseslinjer og planmæssige forhold*

Svendborg Kommune vurderer at de ansøgte nye bygninger, ikke er placeret indenfor eller i nærheden af:

- Fredede fortidsminder
- Fredede områder / Fredninger
- Kulturmiljø / særligt værdifulde kulturmiljøer
- Sø og å beskyttelseslinjer
- Skovbyggelinjer (300 meter)
- Kirkebyggelinjer / kirkezoner indenfor 300 meter fra anlægsdelen
- Beskyttede diger

## *Kulturhistorie og fredninger*

Nordvest for ejendommen ligger der et kulturarvsareal, hvor der i en afstand af ca. 930 m ligeledes er et fredet fortidsminde fra middelalderen (helligkilde). Der er desuden et fredet område langs kysten mod øst. Det nærmeste fortidsminde (der ikke er fredet) er beliggende ca. 300 m øst/sydøst for ejendommen.

### *Konklusion*

Det ansøgte byggeri ligger i god afstand fra kulturarvsarealer og fredninger og vil ikke medføre nogen væsentlig påvirkning af kulturhistoriske værdier.

### *Bymiljøer og værdifulde bebyggelser*

Øst for ejendommen i en afstand af ca. 630 m og øst for ejendommen i en afstand af ca. 400 m, er der placeret bevaringsværdige bygninger udpeget med en værdi "4", svarende til at bygningen har gode arkitektoniske og kulturhistoriske værdier. Derudover ligger Bjerreby Kirke, der er bevaringsværdig i kategori "1", som betyder at kirken har ekstremt høj arkitektonisk, kulturhistorisk eller miljømæssig værdi. Kirken ligger i en afstand af 1,5 km fra husdyrbruget.

#### *Konklusion*

Det ansøgte byggeri ligger i god afstand fra fredede og bevaringsværdige bygninger og vil ikke medføre nogen væsentlig påvirkning af bymiljøer eller værdifulde bebyggelser.

### *Beskyttelseslinjer*

Nærmeste sø- og å-beskyttelseslinje er beliggende ved Bøgebjerg, som er mere end 5 km væk og nærmeste kirkebyggelinje er ved Bjerreby Kirke som ligger 1,5 km væk. Der er derfor god afstand til disse områder. Nærmeste skovbyggelinje er placeret 107 m fra den eksisterende staldbygning i østlig retning. De ansøgte bygninger vil derfor ikke blive placeret indenfor skovbyggelinje.

#### *Konklusion*

Det ansøgte byggeri vil ikke medføre nogen væsentlig påvirkning af beskyttelseslinjer, da der er god afstand hertil.

### *Beskyttede sten- og jorddiger*

Der er beskyttede diger langs matrikelgrænsen mod nord og vest, hvor Bjerrebyvej 121 ligger. Det ansøgte byggeri placeres ikke tæt på skel, og overskrider ikke skelgrænsen på matriklen.

#### *Konklusion*

Det ansøgte byggeri vil ikke medføre nogen væsentlig påvirkning af beskyttede diger.

### *Rekreative områder*

Nærmeste rekreative områder er Øhavsstien, der løber 615 m nordøst for ejendommen. Derudover løber der en lokal cykelrute forbi ejendommen i en afstand af 345 m øst for.

#### *Konklusion*

Det ansøgte byggeri vil ikke medføre nogen væsentlig påvirkning af rekreative interesser eller rekreative områder.

### *Geologiske værdier*

Fra ejendommen er der 1,5 km til nærmeste geologiske beskyttelsesområde. Området er beliggende syd for ejendommen langs den sydlige kyst af Tåsinge. Området hører til "Det Sydfynske Øhav og er et bakket istidslandskab, der blev oversvømmet i Stenalderen.

750 m fra ejendommen ligger et regionalt geologisk interesseområde. Området ligger sydøst for Bjerreby.

#### *Konklusion*

Det ansøgte byggeri vil ikke medføre nogen væsentlig påvirkning af geologiske værdier.

### *Samlet konklusion*

Svendborg Kommune vurderer, at med ansøgers vurdering i ansøgningsmaterialet og ovenstående supplerende vurdering, samt fastsættelse af de efterfølgende vilkår, vil det

ansøgte byggeri ikke påvirke bymiljøer, værdifulde bygninger, de landskabelige, kulturhistoriske, rekreative samt geologiske værdier væsentligt.

### **Erhvervsmæssig nødvendighed**

Ansøger har beskrevet den erhvervsmæssige nødvendighed af de ansøgte bygninger i miljøansøgningens afsnit 2.2.1. Ansøger ejer og driver samlet ca. 900 ha i omdrift og vil samle maskinparken og tørring af afgrøder på Bjerrebyvej 121.

### **Svendborg Kommunes vurdering**

De fleste driftsbygninger på en landbrugsejendom må anses for at være erhvervsmæssige nødvendige. Meget store landbrugsbygninger med industriel karakter eller fællesanlæg, der knytter sig til driften på flere ejendomme vil dog ikke anses for at være erhvervsmæssige nødvendige efter husdyrbrugreglerne. Til ejendommen Bjerrebyvej 121 hører 50 ha jordtilliggende. Laden til tørring af afgrøder og maskinhal til maskinparken, værksted og kontorer vurderes at være langt større end nødvendigt for Bjerrebyvej 121.

Det fremgår af Miljøstyrelsens helpedesvar "Vurdering af erhvervsmæssig nødvendighed i husdyrbrugloven" fra 25-3 2020, at:

*For alle anlæg, hvor tilladelsen eller godkendelsen skal gives efter husdyrbrugloven, skal den erhvervsmæssige nødvendighed fortsat vurderes alene for den pågældende ejendom og ikke for hele bedriften, jf. husdyrgodkendelsesbekendtgørelsens § 34, stk. 3 angående § 16 a og b godkendelser/tilladelser.*

Af samme helpedesvar fremgår desuden at:

*Ved vurderingen i sager efter husdyrbrugloven må Miljø- og Fødevareklagenævnets praksis følges, og det må derfor være muligt for kommunen at lægge vægt på langvarige forpagtningsforhold ved afgørelser efter husdyrbrugloven.*

Husdyrbruget på Bjerrebyvej 121 drives af ansøgers CVR nr. 32779549 (Andekærgård Aps). Udover driften på Bjerrebyvej 121, driver virksomheden også malkekvægbesætningen på Kragekærvej 12, samt markdriften. Markdriften omfatter også Bjerrebyvej 121's jorde. Det fremgår af det indberettede gødningsregnskab for virksomheden. Virksomheden driver samlet ca. 900 ha i omdrift, og arealerne i omdrift betragtes som værende til rådighed i en lang periode, på samme måde som langtidsforpagtninger. Svendborg Kommune vurderer derfor, at ejendommen Bjerrebyvej 121 skal vurderes ud fra et jordtilliggende på 900 ha i omdrift.

I vurderingen af den erhvervsmæssige nødvendighed er det desuden relevant at vurdere, om der på ejendommen forefindes en eksisterende bygningsmasse, der kan erstatte et nyt byggeri.

Der er ikke andre bygninger på ejendomme, der kan anvendes til lade og maskinhus, i stedet for at bygge nyt, idet der ikke findes andre bygninger end den eksisterende staldbygning.

Det er oplyst, at der dyrkes ca. 200 ha græsafgrøder hvert år. Med gennemsnitlige udbytter og deraf massefylde af afgrøderne, vil der være behov for ca. 1.700 m<sup>2</sup> tørringsplads. Med årlige udsving i udbytter, samt at sorterne kan variere i udbytter og massefylde, vurderes et korntørringsanlæg på 1.900 m<sup>2</sup> at være erhvervsmæssigt nødvendigt for den samlede bedrift. Herunder skal der også være plads til afgrøde håndtering (plads til kørsel med maskiner) ved indlæsning og afhentning af afgrøderne.

Med den oplyste maskinpark og maskinernes fysiske størrelse, har Svendborg Kommune beregnet, at den ansøgte maskinhal passer til behovet for plads i maskinhallen.

Svendborg Kommune vurderer samlet set, at der findes en passende driftsmæssig sammenhæng mellem de ansøgte bygningers størrelse og de driftsmæssige behov i forhold til jordbrugsdriften.

### *Placering i tilknytning til eksisterende byggeri*

I henhold til husdyrbrugloven med tilhørende vejledning skal ny bebyggelse placeres i tilknytning til ejendommens hidtidige bebyggelsesarealer, medmindre der foreligger en særlig begrundelse for en anden beliggenhed.

Det ansøgte byggeri placeres maksimalt 20 m fra eksisterende bygning. Når hele husdyranlægget betragtes, vil det visuelt fremstå samlet og som en helhed.

Det er Svendborg Kommunes vurdering, at det nye byggeri placeres i tilknytning til det eksisterende produktionsanlæg.

### **Varetagelse af landskab, kulturhistorie, rekreative og geologiske værdier mv.**

Det fremgår af husdyrbrugloven, at loven særligt tilsigter, at bevare landskabet, kultur- og bymiljøer, værdifulde bebyggelser og at de åbne kyster fortsat skal udgøre en væsentlig natur- og landskabsressource. Kulturhistoriske og rekreative værdier, samt geologiske interesser betragtes oftest som en del af de landskabelige værdier. I det efterfølgende redegøres der for de parametre, der er relevante for det konkrete projekt.

#### **Landskab**

Svendborg Kommune fik i 2010-11 udført en analyse af landskabet efter den såkaldte landskabskaraktermetode. Landskabskaraktermetoden viser, hvad der er vigtigt i landskabet og forenkler den komplekse virkelighed. Det centrale i metoden er at identificere og styrke det enkelte landskabs særlige karakter og kvaliteter.

Det ansøgte byggeri er beliggende i landskabsområdet "Tåsinge Moræneflade", delområde 23.M1. jf. Svendborg Kommuneplan 2025-2037. Området er omfattet af kommuneplanens retningslinjer for landskabsområder, hvor der skal ske en tilpasning til landskabet.

Ved etablering af byggeri og anlæg skal der ske en tilpasning i forhold til landskabets skala, visuelle sammenhæng, terræn, eksisterende bevoksning og karaktergivende strukturer.

Landskabskarakteren er præget af et fladt terræn og intensivt dyrkede marker, som inddeles i middelstore markfelter.

Ny bebyggelse skal i delområde 23.M1 holdes lavt, så bebyggelsen ikke rager op over de eksisterende levende hegn, der danner overkanten af områdets karaktergivende elementer i det flade og "lave" landskab. Alternativt kan der placeres få elementer med et enkelt udtryk, som vil få dem til at harmonerer med områdets enkelte karakter.

Samlet set vurderes områdets karakterstyrke som karakteristisk, mens områdets tilstand vurderes som værende middel.

Det ansøgte byggeri er desuden beliggende i kystforlandet. Ved ændret arealanvendelse, etablering, udvidelse eller ændring af byggeri og tekniske anlæg indenfor kystforlandet skal de visuelle sammenhænge mellem land og vand, mellem modstående kyster og på langs af kystlinjen varetages. De visuelle sammenhænge på tværs af Lunkebugten, skal friholdes for markante anlæg.



Det ansøgte byggeri er beliggende i kystforland og landskabsområde, hvor der skal ske tilpasning.

Det ansøgte byggeri ligger uden for strandbeskyttelseslinje, bevarelsværdige kulturmiljøer, kirkebeskyttelseszoner og kulturarsarealer. Det ansøgte påvirker ikke beskyttede jord- og stendiger.

## Vurdering

Det ansøgte byggeri er erhvervmæssigt nødvendigt landbrugsbyggeri som placeres i tilknytning til eksisterende bebyggelse. Se afsnittet om "Erhvervmæssig nødvendighed".

Det ansøgte byggeri opføres i ikke-reflekterende farver og er op til ca. 9 meter højere end det eksisterende byggeri. Det vurderes, at det ansøgte får et enkelt udtryk, der trods højdeforskel, vil harmonere med områdets enkle karakter.

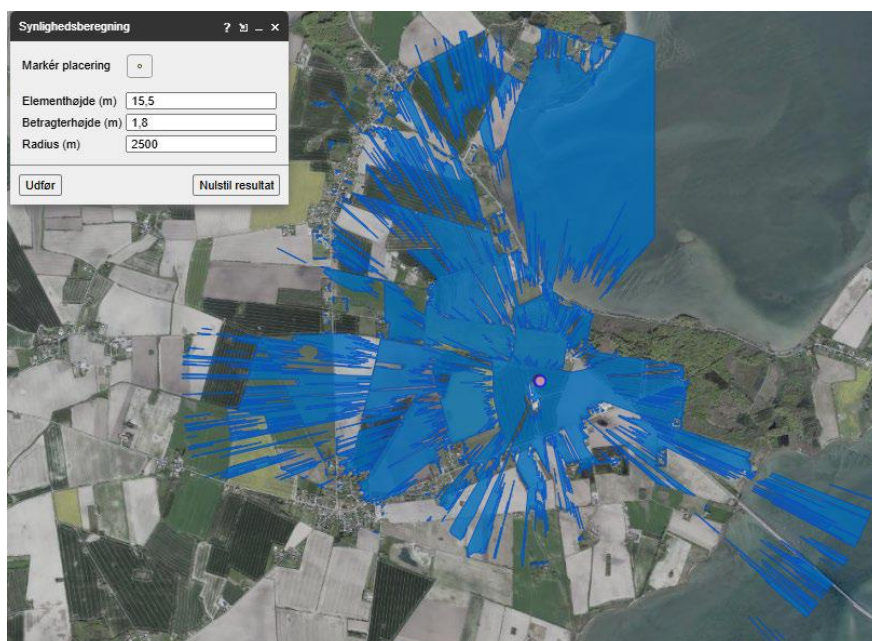

Synlighedsberegning for ansøgte byggeri. Plan- og Landdistriktsstyrelsens synlighedsberegningværktøj.

Det ansøgte byggeri vil blive delvist blive synligt fra kysten og Lunkebugten. Det ansøgte byggeri er dog placeret i udkanten af kystforlandet og vurderes ikke, at påvirke de visuelle sammenhænge på tværs af Lunkebugten, da indblikket fra kysten flere steder brydes af skov og eksisterende beplantningsbælter.

Det vurderes, at det ansøgte byggeri primært vil blive synligt fra hovedvejen mod nordøst samt ved færdsel på Lunkerisvej. Det beskrevne byggeri vil have nogle relativt lange ubrudte plader i form af, at byggeriet har betonvægge nederst i hele bygningernes længder og stålplader øverst, samt ubrudte tagflader. De lange ubrudte flader vender ud mod omgivelserne, mens fladerne er brudte af port/porte i de flader, der vender mod den anden bygning/den kørefaste plads. Store ubrudte plader kan syne større og mere massive i landskabet end hvis fladerne afskærmes eller brydes op med beplantning. Beplantningen kan, og skal ikke skjule bygningerne fuldstændigt, men bryde de lange monotone flader. Med beplantning i 8,5 meters højde i hele bygningernes længde og ved gavlene mod øst, vil fladerne brydes. Med samtidigt vilkår om afdæmpede farvevalg vil bygningerne kunne indpasses i landskabet.

### Svendborg Kommunes vurdering

Svendborg Kommune vurderer, at der skal stilles vilkår om, at der skal etableres beplantningsbælter syd, øst og nord for det ansøgte byggeri. Der stilles krav om etablering af et minimum 3-rækket beplantningsbælte med en fuldt udvokset højde på minimum 8,5 meter efter 10 år.

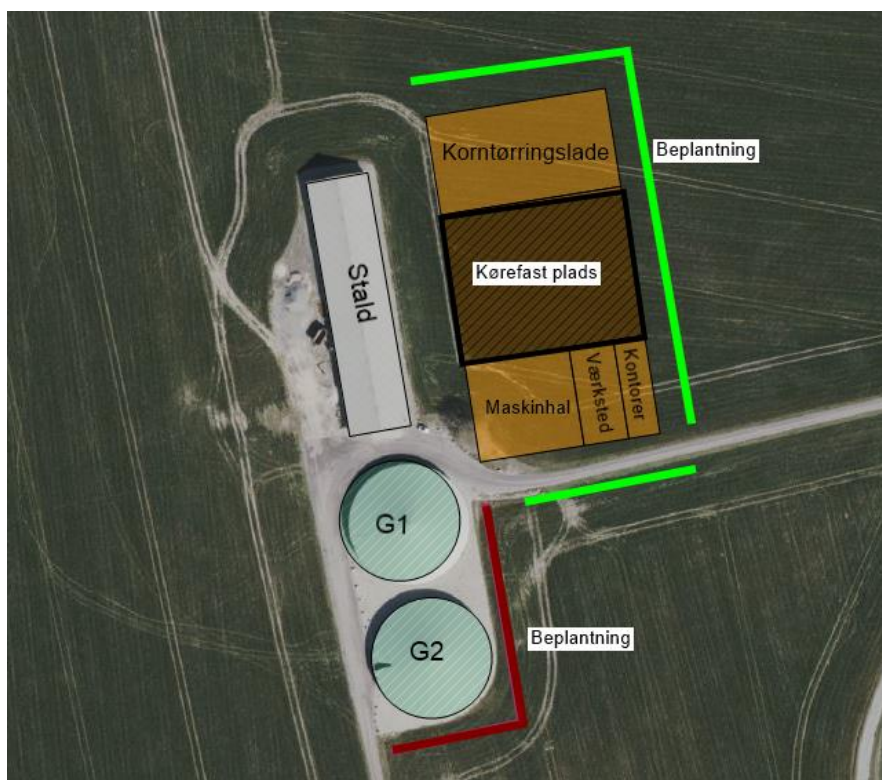

Placering af beplantningsbælte (vist med brunt og grønt).

Med udgangspunkt i den gennemførte vurdering og de fastsatte vilkår er det Svendborg Kommunes vurdering, at hensynet til landskabets skala, visuelle sammenhæng, terræn, eksisterende bevoksning og karaktergivende strukturer er varetaget, og at det ansøgte anlæg ikke vil medføre væsentlig påvirkning af landskabet. De eksisterende vilkår om beplantning omkring de to gyllebeholdere fastholdes og videreføres uændret. De eksisterende vilkår om dimensionering af de to gyllebeholdere og fodersiloer fastholdes ligeledes uændret, men dog

med rettet bilagsnummer og teksten ændret i forhold til at gyllebeholderne nu er etableret. Der stilles vilkår om materialevalg til de nye bygninger.

#### *Fastsættelse af vilkår:*

- Nyt byggeri skal etableres i ikke-reflekterende materialer og afdæmpede farver. Afdæmpede farver er brun, mørk grøn eller mørk grå. Betonvæggens grå ubehandlede farve regnes for en afdæmpet farve i denne sammenhæng.
- Der skal etableres afskærmende beplantning omkring de nye bygninger. Den afskærmende beplantning skal placeres som angivet på bilag 1.

Beplantningen omkring de to nye haller, skal etableres senest et halvt år efter at byggeriet er påbegyndt.

Beplantningen omkring de to nye bygninger skal bestå af minimum tre rækker af egnstypiske arter, som når en fuldt udvokset højde på minimum 8,5 meter efter 10 år og yder en effektiv afskærmning.

Beplantningen skal løbende vedligeholdes, og ved nedskæring skal det sikres, at der er tilbageværende planter, der fortsat kan afskærme effektivt.

## Husdyrbrugets anlæg

### Produktionsareal

I tidligere miljøtilladelse er der givet lov til at have flexgruppe "alle kvæg" på dybstrøelse på et produktionsareal på 1.766 m<sup>2</sup>. Denne produktion fastholdes uden ændringer. Produktionsarealet svarer til staldens grundareal (bruttoareal), hvilket vil sige at hele stalden kan bruges til hold af alle slags kvægtyper på dybstrøelse.

Den eksisterende stald indrettes til produktion af dyr i Flex-gruppe "alle kvæg", og på følgende måde:

Stald	Dyretype	Total areal m <sup>2</sup>	Produktionsarea   m <sup>2</sup>	Staldsystem
1	Flexgruppe: Alle kvæg	1.766	1.766	Dybstrøelse

### Flexgruppe

Husdyrbrug har mulighed for fleksibilitet i staldanlæg ved at søge om flexgrupper. Flexibiliteten består i, at ansøger kan skifte mellem de ansøgte dyretyper, uden at skulle søge en ny tilladelse. I den aktuelle ansøgning betyder det, at ansøger kan vælge at have alle slags kvægtyper (f.eks. kalve, ungdyr eller voksne dyr) i den eksisterende stald på 1.766 m<sup>2</sup> produktionsareal, eller en kombination af flere kvægtyper.

I flexgruppen "Alle kvæg; dybstrøelse" indgår:

Flexgruppe, kombinationer af dyretype og staldsystemer:

Alle kvæg; Dybstrøelse

**Dyretype og staldsystemer som indgår i flexgruppen:**

- Malkekøer, kvier og stude. Dybstrøelse
- Ammekøer, slagtekalve (over 6 mdr.). Dybstrøelse
- Kalve, (under 6 mdr.). Dybstrøelse

Ved beregningen af ammoniak- og lugtemissioner er der taget højde for "worst case", dvs. udgangspunktet for beregningerne er den dyretype, som giver de største emissioner.

Det fremgår af den eksisterende miljøtilladelse, at det samlede husdyrbrug ikke vil medføre en væsentlig påvirkning af miljøet, og Svendborg Kommune vurderer derfor, at vilkårene omkring dyreholdet videreføres.

Svendborg Kommune gør opmærksom på, at ændringer af størrelse, indretning, dyretype, dyreart ikke må ske uden Svendborg Kommunes godkendelse.

*Eksisterende vilkår:*

- Der må etableres et staldanlæg med et samlet produktionsareal på 1.766 m<sup>2</sup>. Produktionsarealet skal placeres og indrettes med staldsystem som angivet i den efterfølgende tabel, og med følgende dyrearter, dyretyper:

Stald	Dyretype	Total areal m	Produktionsareal m	Staldsystem
1	Flexgruppe: Alle kvæg	1.766	1.766	Dybstrøelse

**Drift af staldanlæg**

Ifølge husdyrbrugloven skal der for husdyrbrug, der har en ammoniakemission, der er større end 750 kg N/ha/år, fastsættes vilkår, som sikrer reduktion af ammoniakemissionen ved anvendelse af den bedste tilgængelige teknik (BAT). Dyreholdet fortsætter uændret som tilladt i den nuværende miljøtilladelse. Der er ikke ændringer i ammoniakemissionen med det ansøgte, da der ikke er søgt om øget staldareal eller øget overflade af husdyrgødningslagre.

De vilkår, der er fastsat på baggrund af BAT i den gældende miljøtilladelse, fortsætter derfor uændret. Disse vilkår er underlagt 8 års retsbeskyttelse og Svendborg Kommune har ikke fundet anledning til at ændre i vilkårene efter reglerne i § 40, stk. 2 i husdyrbrugloven.

**Ventilation**

Staldanlægget er åbent og dermed indrettet med naturlig ventilation, som sikrer et stort luftskifte. Da der kun er naturlig ventilation i stalden, stilles der ikke vilkår hertil.

## Rengøring

Formålet med rengøring af stalde er at nedsætte smittetrykket i besætningen, men også at reducere eventuelle miljømæssige gener i form af f.eks. lugt, støv og fluer. Disse forhold er vurderet i den eksisterende miljøtilladelse. Da der ikke ændres i produktionsarealet eller i overfladeareal af lagre til husdyrgødning, ændres der ikke i de eksisterende vilkår.

### *Eksisterende vilkår*

- Staldanlægget skal renholdes og rengøres i et omfang, så der til hver en tid opnås en god staldhygiejne, og de miljømæssige gener begrænses.

## Miljøpåvirkning fra husdyrbrugets anlæg

Miljøpåvirkningen fra husdyrbrugets anlæg vurderes i forhold til den faktiske emission fra produktionsarealet. Hvor det er relevant eller, hvor loven fastlægger det i en metode, vurderes merpåvirkningen i forhold til henholdsvis nudrift og 8 års drift.

Svendborg Kommune vurderer, at oplysningerne for nudriften og 8 års driften, der er opgivet i den digitale ansøgning, er korrekte, og at disse kan danne grundlag for de efterfølgende vurderinger.

### **Ammoniakdeposition til naturområder**

Med dette tillæg sker der ingen ændringer i produktionsarealerne til hold af dyr eller til lagre til opbevaring af husdyrgødning. Der sker derfor ingen ændringer i ammoniakfordampningen fra husdyrbruget og dermed ingen ændringer af påvirkningen af naturområder omkring staldanlægget.

Vilkår omkring ammoniakemission, der er fastsat i den gældende miljøtilladelse, fortsætter derfor uændret. Disse vilkår er underlagt 8 års retsbeskyttelse og Svendborg Kommune har ikke fundet anledning til at ændre i vilkårene efter reglerne i § 40, stk. 2 i husdyrbrugloven.

Ansøger har udpeget en række naturområder, og husdyrbrugets ammoniakdeposition er beregnet hertil. De valgte naturområder fremgår af det digitale ansøgningssystem og af skema nr. 241889, som er vedlagt i bilag 5. Naturområderne indgår i vurderingen af, om det ansøgte vil påvirke bilag IV-arter. Svendborg Kommune vurderer, at ansøger har udpeget de nærmeste og mest sårbare naturområder.

### **Påvirkning af arter med særligt strenge beskyttelseskrav (bilag IV-arter)**

I Danmark findes der 76 dyre- og plantearter, der er omfattet af EF-Habitatdirektivets<sup>5</sup> Bilag IV. Disse Bilag IV-arter er særlig strengt beskyttet i deres naturlige udbredelsesområde. Beskyttelsen indebærer forbud mod beskadigelse eller ødelæggelse af arternes levesteder, yngle- og rasteområder, både indenfor og udenfor Natura 2000-områderne. Beskyttelsen skal sikre, at arterne kan opnå "gunstig bevaringsstatus".

---

<sup>5</sup> Rådets direktiv 92/43/EØF af 21. maj 1992 om bevaring af naturtyper samt vilde dyr og planter med senere ændringer.

Før kommunen kan træffe afgørelse om godkendelse skal der foretages en konkret vurdering af, om det ansøgte projekt kan beskadige eller ødelægge yngle- eller rasteområder i det naturlige udbredelsesområde for Bilag IV-arter, jf. gældende habitatbekendtgørelse<sup>6</sup>.

Af bilag-IV håndbogen/oversigten fremgår det, at der indenfor det 10 x 10 km kvadrat, hvor ejendommen befinder sig, forekommer følgende bilag IV-arter: stor vandsalamander, spidssnudet frø, springfrø og grønbroget tudse. Kommunen har dog ikke kendskab til konkrete forekomster af arterne eller deres levesteder i nærheden af Bjerrebyvej 121. Der er ikke registreret bilag IV-plantearter i Svendborg Kommune.

Ansøger har beregnet ammoniakdeposition til 3 omkringliggende vandhuller som kan have betydning for bilag IV-arter og deres udbredelse (se ovenstående kort). Disse vandhuller er § 3 registrerede jf. naturbeskyttelsesloven.

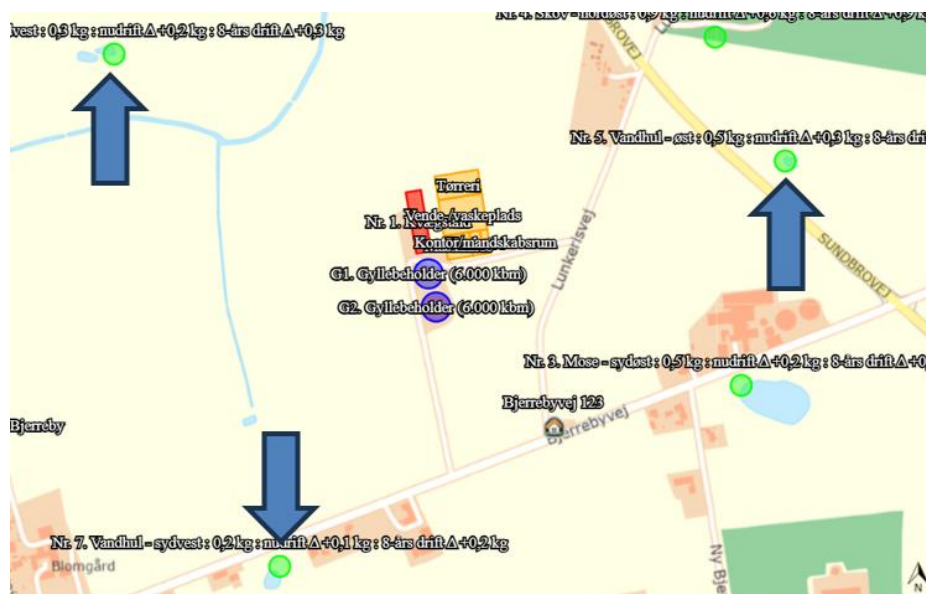

Kortudsniit fra ansøgningen i husdyrgodkendelse.dk. Kortet viser omkringliggende §3-beskyttede vandhuller.

Både frøer og vandsalamander yngler i småsøer og vandhuller i hele området. Padderne forlader vandhullerne efter yngletiden, og opholder sig og overvintrer i områdets småskove, levende hegn og sten- og jorddiger.

Alle padder og krybdyr, og alle orkidéarter er desuden fredede i Danmark. Svendborg Kommune har ikke kendskab til fredede eller rødlistede arter i området.

Der er 4 vandhuller og 1 moseområde indenfor 400 - 500 m fra staldanlægget. Svendborg Kommune har ikke kendskab til, om naturområderne er ynglelokaliteter for springfrø eller stor vandsalamander. Umiddelbart så ligger vandhullerne udenfor grænsen på 300 m for hvor ammoniakudledningen fra husdyrbruget ikke kan adskilles fra den diffuse forurening. Svendborg Kommune vurderer derfor, at det ansøgte, ikke vil have en negativ påvirkning af eventuelle bilag IV-arter i de nærmeste vandhuller og moser.

<sup>6</sup> Bekendtgørelse om udpeging og administration af internationale naturbeskyttelsesområder samt beskyttelse af visse arter. Bek nr BEK nr 1098 af 21/08/2023 (Habitatbekendtgørelsen).



De tre små vandhuller (se blå skravering på kort) nord for Bjerrebyvej 121 ligger alle omgivet af intensivt dyrkede marker. På den baggrund vurderes de at være næringsrige og ikke velegnede ynglevandhuller for bilag IV-padder. Hvis der mod forventning yngler padder i vandhullerne, vil de sandsynligvis søge mod de nærliggende læhegn og skovområde for vinterophold. Søerne syd for Bjerrebyvej 121 kunne godt være ynglested for bilag IV-padder. Der er nærliggende buske, læhegn og skov syd for søerne, som kan være velegnet til vinterophold. En eventuel vandring mellem vandhuller/søer i området, vurderes at ville foregå langs læhegn, små skove og lignende. Ikke tværs over intensivt dyrket mark. Det vurderes på den baggrund, at de nye bygninger på Bjerrebyvej 121, ikke vil udgøre en barriere i en vandringsrute for padder i området.

Områdets mange småbiotoper: sten- og jorddiger, småskove, levende hegn og små udyrkede markarealer, er meget vigtige for agerlandets dyre- og planteliv. De fungerer som ledelinjer, yngle-, raste- og overvintringssted for områdets bilag IV-arter og fredede arter. Med det ansøgte fjernes ikke bygninger eller træer, som kan være levesteder for f.eks. flagermus mv. og der ændres eller fjernes heller ikke levende hegn eller diger, idet de ansøgte bygninger er placeret på arealer, der dyrkes med traditionel markdrift.

Samlet set vurderer kommunen, at ansøgningen om at etablere to nye bygninger på ejendommen, ikke vil beskadige eller ødelægge yngle- eller rasteområder for områdets særligt beskyttede arter, og den økologiske funktionalitet kan opretholdes. Det vurderes ligeledes at de nye bygninger ikke vil kunne medføre forsætlig forstyrrelse eller drab af bilag IV-arter, som måtte findes nord eller syd for bygningerne. Der stilles derfor ikke vilkår i forhold til områdets særligt beskyttede arter.

## Lugt

Den primære kilde til lugt fra dyrehold er lugtemission fra stalde. Der vil også kunne forekomme lugt fra gødningsopbevaringsanlæg og ved udbringning. Der foreligger dog kun data og modeller, der kan beregne lugtbelastningen fra stalde til omgivelserne. Det betyder, at lugtgener fra gødningsopbevaringsanlæg og udbringning primært reguleres ved generelle regler om overdækning af gyllebeholdere og oplag af fast gødning, jf. husdyrgødningsbekendtgørelsen<sup>7</sup>, samt om tidspunkter, arealer og udbringningsmetoder, jf. gødningsanvendelsesbekendtgørelsen<sup>8</sup>.

Der søges ikke om at øge produktionsarealet i dette tillæg og der søges ikke om tilladelse til at holde en anden dyretype med større lugtemission. Lugtemissionen er derfor uændret i forhold til den eksisterende miljøtilladelse og deraf er lugtgeneafstandene også de samme. Vilkår fastsat i miljøtilladelsen er underlagt 8 års retsbeskyttelse og Svendborg Kommune har ikke fundet anledning til at ændre i vilkårene efter reglerne i § 40, stk. 2 i husdyrbrugloven.

I ansøgningsmaterialet (skema nr. 241889) fremgår lugtberegningen. Beregningen dokumenterer at der ikke sker ændringer i lugtemissionen fra ejendommen, idet dyreholdet er uændret i forhold til den tidligere tilladelse fra 2020.

## Støj

Det er Svendborg Kommunes vurdering, at støj fra husdyrbrug skal håndteres og vurderes i henhold til Miljøstyrelsens gældende vejledninger om "Ekstern støj". Det betyder bl.a., at der i miljøgodkendelsen skal fastsættes støjgrænser, der sikrer, at omgivelserne ikke belastes med støj, der er større end støjgrænserne. Samtidig skal der gennemføres en vurdering af, om de fastsatte støjgrænser kan overholdes. Denne vurdering tager udgangspunkt i den akkrediterede støjberregning som ansøger har indsendt.

Emissionen bestemmes med udgangspunkt i oplysninger om de væsentligste støjkloder herunder placering, kildestyrke, driftstid, afskærmning mv. Immissionen bestemmes ved beregning med udgangspunkt i emission, afskærmning, afstandsdæmpning mv.

Støj fra husdyrbrug forekommer dels fra selve driften og dels fra transport til og fra ejendommen. Det betyder, at driftsstøjen inkluderer støj fra stationære støjkloder og fra den interne transport på ejendommen.

I vedlagte bilag 6 ses SWECOs akkrediterede støjberregning og heraf fremgår oplysninger om emission og beregning af immissionen.

### *Støjgrænser*

Miljøstyrelsens vejledende støjgrænser afhænger af, hvilket karakter en bolig eller boliger har og om der er tale om f.eks. et erhvervsområde, boligområde, sommerhusområde osv.

For enkeltboliger i det åbne land fastsættes normalt støjgrænser for "blandet bolig og erhverv". I det, det åbne land, betragtes som landbrugets arbejdsområde<sup>9</sup>.

---

<sup>7</sup> Bekendtgørelse om miljøregulering af dyrehold og om opbevaring af gødning (husdyrgødningsbekendtgørelsen), BEK nr. 2243 af 29. november 2021.

<sup>8</sup> Bekendtgørelse om jordbrugsvirksomheders anvendelse af gødning (gødningsanvendelsesbekendtgørelsen), BEK nr. 931 af 16. juli 2024.

<sup>9</sup> Vejledning fra Miljøstyrelsen. Ekstern støj fra virksomheder nr. 5/1984

Landsbyområder vil ofte have en karakter af blandet bolig og erhverv, men i særlige tilfælde kan der fastsættes støjgrænser for "boligområde for åben og lav boligbebyggelse", hvis der er tale om mere end en håndfuld boliger, der ligger samlet jf. Referencelaboratoriets FAQ's<sup>10</sup>.

Svendborg Kommune har derfor foretaget en vurdering af, hvordan områderne omkring husdyrbruget skal betragtes:

De nærmeste boliger er primært placeret i det åbne land og ligger syd for husdyrbruget. Afstanden hertil er mere end 100 m.

Nærmeste byzoneområde ligger ca. 625 m mod sydvest. Nordøst for de ansøgte bygninger ligger en campingplads. Svendborg Kommune vurderer, at en campingplads skal sidestilles med et sommerhusområde, og derfor er grænseværdien til Tåsinge Camping fastsat ud fra værdien for sommerhusområder.

Svendborg Kommune vurderer, at der i overensstemmelse med Miljøstyrelsens vejledning nr. 5/1984, skal fastsættes støjgrænser for støj fra landbrugsdrift svarende til grænseværdierne for de nævnte områder.

Støjgrænser til de nævnte boligområder er vist i den efterfølgende tabel:

Områdetype	Mandag-fredag kl. 7-18 (8 timer) Lørdag kl. 7-14 (7 timer)	Alle dage kl. 18-22 (1 time) Lørdag kl. 14-18 (4 timer) Søn- og helligdag kl. 7-18 (8 timer)	Alle dage kl. 22-7 (½ time)	Alle dage kl. 22-7 Maksimal værdi
Landzone, enkeltboliger i det åbne land <sup>11</sup>	55 dB(A)	45 dB(A)	40 dB(A)	55 dB(A)
Byzone / boligområder for åben og lave boligområder <sup>12</sup>	45 dB(A)	40 dB(A)	35 dB(A)	50 dB(A)
Campingpladsen <sup>13</sup>	40 dB(A)	35 dB(A)	35 dB(A)	50 dB(A)

Støjbidraget (bortset fra maksimalværdien) måles som det ækvivalente, konstante, korrigerede støjniveau i dB(A) (referencydtrykket 20 µPa) i punkter 1,5 m over terræn. Tallene i parenteserne angiver midlingstiden inden for den pågældende periode. For boliger i det åbne land gælder at støjgrænsen er gældende 15 m fra bolig ved nærmeste opholdsareal. Er boligen nærmeste punkt gælder støjgrænsen her. I byzone gælder støjgrænsen ved matrikelskel.

Svendborg Kommune vurderer, at der skal stilles vilkår om, at Miljøstyrelsens vejledende støjgrænser skal overholdes.

<sup>10</sup> <https://referencelaboratoriet.dk/uafaqs/2009-02-en-kommune-spoerger-om-en-naermere-angivet-landsby-med-6-10-beboelser-er-at-betragte-som-boliger-i-det-aabne-land-eller-aaben-lav-boligbebyggelse-kommun/>

<sup>11</sup> Område 3: Områder for blandet bolig og erhverv jf. Miljøstyrelsens vejledning nr. 5/84

<sup>12</sup> Område 5: Boligområder for åben og lave boliger jf. Miljøstyrelsens vejledning nr. 5/84

<sup>13</sup> Område 6: Sommerhusområde jf. Miljøstyrelsens vejledning nr. 5/84

## Støjemission

Ansøger har i ansøgningsmaterialet, en gennemført akkrediteret støjdokumentation fra SWECO jf. bilag 6 og ved supplerende oplysninger redegjort for støjemissionen ved at oplyse om de primære støjkloder og kildernes driftstid, placering samt kildestyrke.

### Støjkloder og driftstid

Der er tale om følgende mobile og stationære støjkloder jf. støjrapportens Bilag C og denne afgørelses bilag 3. Det kan oplyses at en "transport" består i en tilkørsel og en frakørsel.:

- Drift af korntørringsanlæg (100 % hele døgnet alle dage, sæsonbestemt)\*.
- Ventilation fra velfærdsrum (100 % hele døgnet, alle dage)\*.
- Udsugning fra værksted (100% i tidsrummet kl. 07.00-18.00 på hverdage)\*.
- Tankning af køretøjer ved tankstander (4 tankninger pr. dag af 3 minutter pr. tankning, fordelt med 3 tankninger i tidsrummet kl. 07.00-18.00 og en tankning i tidsrummet kl. 18.00-19.00, alle ugens dage)\*.
- Vask af maskiner (4 vaske pr. dag af 15 minutters varighed pr. vask i tidsrummet kl. 07.00-18.00 på hverdage og 7.00-14.00 på lørdage)\*.
- Aflæsning af foder samt transport (30 minutter i tidsrummet 07.00-18.00 på hverdage og 07.00-14.00 på lørdage). Transporttype D, der forekommer 1 levering ugentligt og 52 transporter årligt\*.
- Påfyldning af husdyrgødning i gyllevogn (traktor) i forbindelse med udbringning samt transport (4 påfyldninger pr. time i perioden fra 07.00-22.00, hver påfyldning varer 3 minutter)\*. Transporttype G, der forekommer 25 transporter pr. hverdag, sæsonbestemt og 25 transporter årligt\*.
- Påfyldning af husdyrgødning i lastbil samt transport. (4 påfyldninger pr. time i perioden fra 07.00-22.00, hver påfyldning varer 3 minutter)\*. Transporttype H, der forekommer maksimalt 32 transporter pr. hverdag og 140 transporter årligt, sæsonbestemt\*.
- Aftapning af husdyrgødning fra lastbil til gylletank samt transport (4 aftapninger pr. time i perioden fra 07.00-18.00 på hverdage og 07.00-14.00 på lørdage, hver aftapning varer 3 minutter). Transporttype F, der forekommer maksimalt 32 transporter pr. dag, og 300 transporter årligt, sæsonbestemt.
- Levering og afhentning af kalve (1 transport ved levering og 1 transport ved afhentning på hverdage i tidsrummet kl. 07.00-18.00 og lørdage mellem kl. 07.00-14.00). Transporttype A og B, levering forekommer hver 14. dag og afhentning en gang om ugen, 26+52 transporter årligt\*.
- Afhentning af døde dyr (1 transport om ugen i tidsrummet kl. 07.00-18.00 på hverdage). Transporttype C, 52 transporter årligt\*.
- Kørsel med dybstrøelse til biogasanlæg eller til direkte udbringning (40 transporter pr. dag i tidsrummet kl. 07.00-18.00 på hverdage og lørdage mellem kl. 07.00-14.00). Transporttype E, 150 transporter årligt.
- Levering af halm (1 transport ca. hver 14. dag i tidsrummet kl. 07.00-18.00 på hverdage og lørdage mellem kl. 07.00-14.00). Transporttype I, 26 transporter årligt\*.
- Kørsel med maskiner (10 transporter pr. dag i tidsrummet 07.00-18.00 på hverdage og lørdage mellem kl. 07.00-14.00) Transporttype J, 2.400 transporter årligt\*.

- Kørsel med afgrøder til tørreri (op til 4 transporter i timen i tidsrummet kl. 07.00-22.00 alle ugens dage) Transporttype K, 100 transporter årligt, sæsonbestemt\*.
- Kørsel fra tørreri ved salg af afgrøder (20 transporter pr. dag i tidsrummet kl. 7.00-18.00 på hverdage og lørdage mellem kl. 7.00-14.00). Transporttype L, 100 transporter årligt.
- Kørsel i personbiler (20 transporter pr. dag i tidsrummet kl. 07.00-18.00 på hverdage og lørdage mellem kl. 07.00-14.00\*).
- Kørsel i personbiler (1 transport i tidsrummet 07.00-22.00 på hverdage)\*.
- Diverse kørsler f.eks. renovation m.m. (1 transport i tidsrummet 07.00-18.00 på hverdage). Transporttype M, 26 transporter årligt\*.

Støjkluder med sort skrift og \*-markering indgår i SWECOs beregninger for det samlede støjbillede. Støjkluder markeret med blå skrift inddrages med følgende forudsætninger:

- At udbringning af flydende husdyrgødning og levering af flydende husdyrgødning ikke forekommer på samme dag.
- At udbringning af flydende husdyrgødning eller levering af flydende husdyrgødning ikke forekommer samme dag, som der køres med dybstrøelse.
- At kørsel fra tørreri ved salg af afgrøder ikke foregår samme dag, som kørsel med afgrøder til tørreri.

Desuden er det forudsat:

- At transporterne: Levering og afhentning af kalve, afhentning af døde dyr, levering af foder, indkøring af halm og diverse samles til i alt 3 transporter i tidsrummet 07.00-18.00 på hverdage (Transporttype A, B, C, D, I og M).

Der stilles vilkår i henhold til ovenstående.

Svendborg kommune er enig i fastlæggelsen af de primære støjkluder, og skal bemærke, at overholdelse af de fastsatte støjgrænser skal tage udgangspunkt i al støj fra landbrugsdrift på ejendommen herunder støjkluder fra både husdyrbrug og markbrug, dog medtages støjkluder fra drift på marker ikke.

### *Kildestyrke*

I den fremsendte støjdokumentation, som SWECO har udarbejdet, er der i rapportens bilag A og B jf. rapportens bilag 3 præsenteret de anvendte kildestyrker.

SWECO har foretaget en fysisk støjmåling af et korntørringsanlæg, som er af samme type som det anlæg, der ønskes placeret på Bjerrebyvej 121. Anlægget er oplyst til at være et SØBY-korntørringsanlæg med en 37 kW HLGS blæser. Der er gennemført to kildetyrkemålinger i portåbningen, hvor resultatet er henholdsvis  $L_{wA}=104$  dB(A) og 104,4dB(A). Der er i den gennemførte støjdokumentation anvendt følgende værdier  $L'_{w}=93,5$ dB(A) ved luftindtag nr. 1 og  $L'_{w}=94,9$  dB(A) ved luftindtag 2 jf. støjdokumentationens bilag B, og rapportens bilag 3. SWECO har supplerende oplyst, at den anvendte kildestyrke  $L_{wA}$ , der indgår i den gennemførte beregning er 89,7 dB(A) ved luftindtag med lydæmper.

Der stilles vilkår om, at efter etablering af korntørringsanlægget på Bjerrebyvej 121, skal der gennemføres en akkrediteret kontrolmåling af det konkrete anlægs kildestyrke på 89,7 dB(A), der dokumenterer, at kildestyrken og frekvensspektrum ikke er større eller afviger markant fra det, der er forudsat i den gennemførte beregning/støjdokumentation.

Samlet vurderer Svendborg Kommune, at de anvendte støjkluder er korrekte.

### *Støj fra intern transport*

Intern transport bidrager også til støjbelastningen i omgivelserne, og bidraget herfra indgår i den gennemførte støjdokumentation jf. ovenstående afsnit om støjemission.

Det skal bemærkes medarbejder-kørsler eller kørsler i personbiler generelt ikke betragtes, som en del af husdyrbrugets drift. Disse transporter er derfor ikke indeholdt i ansøgningsmaterialet. SWECO har dog valgt at inddrage disse kørsler i støjberegningen i forhold til en "worst case"-situation.

### *Støj fra dyrehold*

Klagenævnet<sup>14</sup> har redegjort for, at der med henvisning til Miljøstyrelsens vejledninger ikke er vejledende støjgrænser for dyrehold, og at støj fra dyr mest hensigtsmæssigt reguleres i forhold til placering og afstand til de omkringboende eller ved at begrænse tidspunktet for støjpåvirkningen.

Nærmeste bolig, der ikke ejes af husdyrbrugets ejer, ligger mere end 100 m fra stalden. Dyrene går på dybstrøelse og drift af kvægstalde har ofte ad-libitum fodring, hvorfor der er minimal støj fra dyrene. Umiddelbart er det Svendborg Kommunes vurdering, at afstanden til nærmeste bolig sikrer, at der ikke opstår væsentlige støjgener i forbindelse med ind- og udlevering af dyr, eller fra dyreholdet som helhed. Der stilles derfor ikke særlige vilkår til begrænsning af støj fra dyreholdet. Svendborg Kommune vurderer dog, at der skal fastsættes et generelt vilkår om, at dyreholdet ikke må give anledning til gener i omgivelserne, som efter tilsynsmyndighedens vurdering er væsentlige.

### *Placering af støjkilder*

Placeringen af kilderne fremgår af det efterfølgende oversigtskort.

---

<sup>14</sup> Sag 19/05023 af 25. januar 2021, [Afgørelse \(naevneneshus.dk\)](https://naevneneshus.dk)

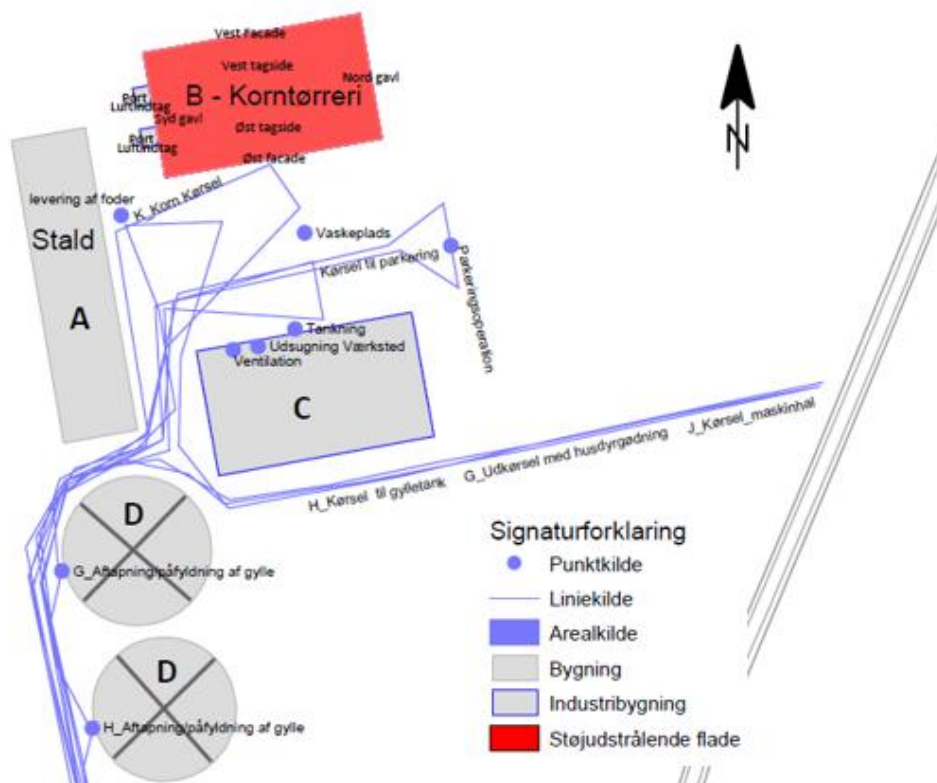

*Placering af støjkilder. Kilde SWECO's støjberegning af 9. april 2026.*

Den nordligste bygning er kornlørringshallen og her er to korn-tørre-blæsere placeret ved den vestligste gavl. Der er afhentning og levering af gylle fra vestsiden af de to gyllebeholdere. Alle øvrige aktiviteter, som ikke er til og fra kørsel, foregår på pladsen mellem de tre bygninger; hallen til tørring af afgrøder, maskinhuset og den eksisterende stald. Der foregår ingen kørsler i tidsrummet 22.00-07.00 ad Lunckerisvej (ingen natkørsel) bortset fra kørsel med personbiler.

### Støj-immission

Med udgangspunkt i de væsentligste støjkilder, placeringen og driften af disse har SWECO udarbejdet en akkrediteret støjberegning, mærket Miljømåling – ekstern støj. SWECO har beskrevet, at beregningen tager udgangspunkt i Miljøstyrelsens vejledninger for beregning af støj. Svendborg Kommune er enig i, at støjberegningen skal baseres på Miljøstyrelsens vejledninger.

I den akkrediterede støjberegning, er der beregnet støj til følgende omkringboende:

- Bjerrebyvej 123
- Bjerrebyvej 127
- Bjerrebyvej 129
- Bjerrebyvej 130
- Bjerrebyvej 134
- Bjerrebyvej 134 (øst)
- Parcelvej 16
- Campingplads

Svendborg Kommune er enig i fastlæggelsen af de konkrete beregningspunkter.

### Støjdæmpning

I SWECOs beregninger er der indarbejdet følgende støjdæmpning:

- De to kornblæsere er placeret i hver sin mindre bygning (forbygning) med korrugeret (bølget) stålsider og tag.
- Portene til forbygningerne holdes lukket når blæserne er i drift.
- Luftindtaget til begge blæsere er forsynet med kanallyddæmper med kerne og at længden er minimum 1,5 m.

Der stilles vilkår i overensstemmelse med disse støjdæmpende foranstaltninger.

Svendborg Kommune gør i øvrigt opmærksom på, at de beregningsforudsætninger, der er fastlagt i forhold til støjkilder, driftstid, kildestyrke mv. er bindende på samme måde som et egentlig vilkår. Det betyder, at hvis disse parametre og driften ændres på en måde, som øger eller ændrer støjbelastningen i området, vil der være tale om en godkendelsespligtig ændring.

### Resultat

Resultatet af den gennemførte beregning fremgår af de efterfølgende tabeller. Det fremgår af støjdokumentationen, at driftssituationen for lørdage i perioden fra 07.00-14.00 vil svare til hverdage, og resten af lørdagen vil driften svare til søndage, der er derfor foretaget beregninger for hverdage og søndage:

*Blandet bolig og erhverv:*

Beregningspunkt	Mandag-fredag kl. 7-18 (8 timer) Lørdag kl. 7-14 (7 timer)	Alle dage kl. 18-22 (1 time) Lørdag kl. 14-18 (4 timer) Søn- og helligdag kl. 7-18 (8 timer)	Alle dage kl. 22-7 (½ time)	Alle dage kl. 22-7 Maksimal værdi
<b>Støjgrænser</b>	<b>55 dB(A)</b>	<b>45 dB(A)</b>	<b>40 dB(A)</b>	<b>55 dB(A)</b>
Bjerrebyvej 123	35,6	36,5	23,8	34,2
Bjerrebyvej 127	32,6	32,9	23,0	31,3
Bjerrebyvej 129	31,7	31,8	22,4	30,6
Bjerrebyvej 130	38,4	39,1	31,4	35,3
Bjerrebyvej 134	41,3	42,2	31,9	43,4
Bjerrebyvej 134 - øst	42,1	42,5	32,1	44,6

### Byzone:

Beregningspunkt	Mandag-fredag kl. 7-18 (8 timer) Lørdag kl. 7-14 (7 timer)	Alle dage kl. 18-22 (1 time) Lørdag kl. 14-18 (4 timer) Søn- og helligdag kl. 7-18 (8 timer)	Alle dage kl. 22-7 (½ time)	Alle dage kl. 22-7 Maksimal værdi
<b>Støjgrænser</b>	<b>45 dB(A)</b>	<b>40 dB(A)</b>	<b>35 dB(A)</b>	<b>50 dB(A)</b>
Parcelvej 16	28,9	30,4	23,3	26,0

### Campingpladsen:

Beregningspunkt	Mandag-fredag kl. 7-18 (8 timer) Lørdag kl. 7-14 (7 timer)	Alle dage kl. 18-22 (1 time) Lørdag kl. 14-18 (4 timer) Søn- og helligdag kl. 7-18 (8 timer)	Alle dage kl. 22-7 (½ time)	Alle dage kl. 22-7 Maksimal værdi
<b>Støjgrænser</b>	<b>40 dB(A)</b>	<b>35 dB(A)</b>	<b>35 dB(A)</b>	<b>50 dB(A)</b>
Campingplads	38,7	34,8	28,8	37,8

Beregningsresultatet viser at støjgrænserne kan overholdes med udgangspunkt i de forudsætninger, der er lagt til grund for beregningerne:

- Begge kornblæsere placeres i hver deres forbygning og portene holdes lukket når kornblæsere er i drift.
- Der etableres kanallyddæmper med kerne med en længde på minimum 1,5 m.
- De beskrevne kørselsmønstre (antal, art og tidsrum for kørslerne) og driftstid herfor samt kildestyrker mv. overholdes.

### Usikkerhed på beregningerne

Det fremgår af støjdokumentationen, at der i overensstemmelse med Miljøstyrelsens vejledninger er gennemført en detaljeret beregning af usikkerheden, og som i overensstemmelse med Miljøstyrelsens vejledning vil usikkerheden være forskellig i de forskellige beregningspunkter. Den beregnede usikkerhed ligger i intervallet fra 3,0-5,0 dB(A) og fremgår af støjdokumentationens tabel 1 jf. bilag 3. Usikkerheden for maksimalstøjen er af SWECO vurderet til 5 dB(A).

Der vil altid være en variation på det beregnede lydniveauet af given støjkilde. Variationen bliver større jo mere, der påvirker støjilden. Det kan f.eks. være vejr og vindforhold eller lignende. I en støjberedning indregnes derfor en usikkerhed, som er et udtryk for den mulige variation i lydniveauet fra en given støjkilde. SWECO har beskrevet, at usikkerheden på den udførte beregning er udført efter Miljøstyrelsens Vejledning nr. 6/1984 og Miljøstyrelsens "Orientering nr. 36", som omhandler beregning af usikkerheder.

Det fremgår af samme vejledning, at en støjgrænse anses for at være signifikant overskredet, når beregningsresultatet minus usikkerheden er større end den fastsatte støjgrænse, omvendt

vil en støjgrænse med sikkerhed være overholdt, hvis beregningsresultatet plus usikkerheden er lig med eller under den fastsatte grænseværdi jf. Jf. Miljøstyrelsens "Orientering nr. 29".

I afgørelser, der træffes på baggrund af en Miljømåling – Ekstern støj, vil et beregningsresultat uden hensyntagen til usikkerheden, normalt accepteres, hvis resultatet er lig med eller mindre end den fastsatte støjgrænse. Det vil i den konkrete situation, dog være afgørende, at den beregnede usikkerhed ligger indenfor et acceptabelt niveau.

Miljøstyrelsens vejledning "Orientering nr. 36" fastlægger metoden for beregning af en udvidet standardusikkerhed, og at usikkerheden som regel vil ligge mellem 2-4 dB(A). Ifølge Analyse kvalitetsbekendtgørelsen<sup>15</sup> er der ikke specifikke krav til måleusikkerheden, men målinger skal udføres på en sådan måde og i så tilstrækkeligt omfang og nøjagtighed, så de er fyldestgørende. Der vil kunne accepteres større måleubestemthed, hvis støjbelastningen ligger langt fra støjgrænserne.

Med udgangspunkt i ovenstående kan Svendborg Kommune konstatere, at i byzone og de fleste beregningspunkter for boliger i det åbne land bortset fra Bjerrebyvej 134 ligger beregningsresultatet mellem 5,9-23,3 dB(A) lavere end den fastsatte støjgrænse. Da den beregnede maksimale usikkerhed er 5dB(A) kan det med sikkerhed fastslås, at de fastsatte støjgrænser kan overholdes i disse beregningspunkter.

Ved Bjerrebyvej 134 er beregningsresultatet 2,5 dB(A) mindre end den fastsatte støjgrænse for aftenperioden, den beregnede usikkerhed på dette tidspunkt er 3,6dB(A). Det vil sige, at beregningsresultatet ligger under støjgrænsen, men indenfor den beregnede usikkerhed. I de øvrige referenceperioder vil beregningsresultatet ved Bjerrebyvej 134 ligge mindst 5 dB(A) under den fastsatte støjgrænse, og dermed vil det med sikkerhed kunne fastslås, at støjgrænserne er overholdt også, når usikkerheden lægges til beregningsresultatet.

Ved campingpladsen er beregningsresultatet i dagperioden på hverdage 1,3dB(A) og på søndage 3,6dB(A) mindre end den fastsatte støjgrænse – usikkerheden er for disse tidspunkter beregnet til henholdsvis 3,3 dB(A) og 3,4 dB(A). I aftenperioden er beregningsresultatet på hverdage 0,2dB(A) og 1,7 dB(A) mindre end de fastsatte støjgrænser – usikkerheden er for disse tidspunkter beregnet til henholdsvis 4,2 dB(A) og 3,9 dB(A). I natperioden er beregningsresultatet mindst 6,2 dB(A) mindre end de fastsatte støjgrænser. Med udgangspunkt i dette kan det konstateres, at beregningsresultatet i alle beregningspunkter ligger under den fastsatte støjgrænse, men på hverdage i dagtimerne og i aften timerne alle dage, vil resultatet ligger indenfor den beregnede usikkerhed.

Med udgangspunkt i ovenstående vurderer Svendborg Kommune, at der særligt i forhold til støjbelastningen ved campingpladsen i dag- og aftenperioden, og ved Bjerrebyvej 134 i aftenperioden er behov for at eftervise, at den samlede støjbelastning fra aktiviteterne ved Bjerrebyvej 121 ikke er større end de fastsatte støjgrænser - og der fastsættes vilkår herom.

Det fremgår af støjdokumentationen, at usikkerheden på LpAmax er 5 dB(A). Beregningsresultaterne for alle beregningspunkter er minimum 5 dB(A) lavere end de fastsatte støjgrænser for maksimalværdien, og maksimalværdien er dermed med sikkerhed overholdt.

### **Svendborg Kommunes samlede vurdering**

Det er samlet set Svendborg Kommunes vurdering, at de fastsatte støjgrænser og maksimalværdien kan overholdes, når de tiltag, der begrænser støjbelastningen fra husdyrbruget og de tilhørende aktiviteter, etableres/iværksættes – og der stilles derfor vilkår i overensstemmelse hermed.

Det er Svendborg Kommunes vurdering, at der derudover skal fastsættes et generelt vilkår om, at hvis tilsynsmyndigheden anser det for nødvendigt, skal den ansvarlige for husdyrbruget

---

<sup>15</sup> Bekendtgørelse om kvalitetskrav til miljømålinger, Bekendtgørelse nr. 1275 af 31. oktober 2025

dokumentere, at de fastsatte støjgrænser kan overholdes. Denne dokumentation kan dog kun kræves én gang årligt.

*Fastsættelse af vilkår:*

### Støjgrænser

- Husdyrbrugets samlede bidrag til det ækvivalente, korrigerede støjniveau målt i dB(A) og målt i ethvert punkt må ikke overstige følgende værdier:

Områdetype	Mandag-fredag kl. 7-18 (8 timer) Lørdag kl. 7-14 (7 timer)	Alle dage kl. 18-22 (1 time) Lørdag kl. 14-18 (4 timer) Søn- og helligdag kl. 7-18 (8 timer)	Alle dage kl. 22-7 (½ time)	Alle dage kl. 22-7 Maksimal værdi
Landzone, enkeltbolig i det åbne land	55 dB(A)	45 dB(A)	40 dB(A)	55 dB(A)
Byzone / boligområder for åben og lav bebyggelse	45 dB(A)	40 dB(A)	35 dB(A)	50 dB(A)
Campingpladsen	40 dB(A)	35 dB(A)	35 dB(A)	40 dB(A)

*Støjbidraget (bortset fra maksimalværdien) måles som det ækvivalente, konstante, korrigerede støjniveau i dB(A) (referencelydtrykket 20 µPa) i punkter 1,5 m over terræn. Tallene i parenteserne angiver midlingstiden inden for den pågældende periode. For boliger i det åbne land gælder at støjgrænsen er gældende 15 m fra bolig ved nærmeste opholdsareal. Er boligen nærmeste punkt gælder støjgrænsen her. I byzone gælder støjgrænsen ved matrikelskel.*

### Kornblæserne

- Begge kornblæsere skal være placeret i hver sin mindre forbygning med port. Porten skal holdes lukket under drift. Luftindtaget til kornblæserne skal være forsynet med kanallyddæmper med kerne. Længden skal minimum være 1,5 m. Luftudtaget skal være ført ud af forbygningens sidevæg.
- Der skal seneste 6 måneder efter, at kornblæserne er etableret, gennemføres en kildestyrkemåling ved luftindtaget til kornblæserne. Målingen skal dokumentere, at den faktiske kildestyrke ikke er større end 89,7 dB(A) inkl lyddæmper, og at frekvensspektrum ikke afviger markant i forhold til de forudsætninger, der indgår i den støjdokumentation, der ligger til grund for denne afgørelse. Målingen skal gennemføres som en Miljømåling – Ekstern støj, og af et akkrediteret firma. Dokumentationen skal sendes til Svendborg Kommunes accept.

### Kørsler til og fra korntørringshal og maskinhus

- Der må forekomme op til 10 transporter pr. dag med traktor/lastbil til og fra maskinhuset på hverdage i tidsrummet 07.00-18.00 og på lørdage mellem kl. 07.00-14.00.
- Der må foretages op til 32 transporter pr. dag med traktor/lastbil til korntørreriet (indkøring af høstede afgrøder til korntørringshallen) i tidsrummet 07.00-22.00 alle ugens dage, og i tidsrummet mellem kl.18.00-22.00, hvoraf der maksimalt må forekomme 4 transporter i timen.

- Der må foretages op til 20 transporter pr. dag fra korntørringshallen (salg fra lageret) i tidsrummet 07.00-18.00 på hverdage og mellem kl. 07.00-14.00 på lørdage.
- Kørsel fra tørreri ved salg af afgrøder må ikke foregå samme dag, som kørsel med afgrøder til tørreri.
- Returnekørsel for transporter fra maskinhuset må ikke foregå ad den vej, der er anvendt som tilkørselsvej.

### **Kørsler med husdyrgødning**

- Transport samt tømning eller påfyldning af gyllevogn med lastbil-drevet pumpe må forekomme på hverdage fra 07.00-22.00 og lørdage fra kl. 07.00-14.00. Der må maksimalt forekomme 32 transporter pr. dag, hvoraf der i tidsrummet mellem kl.18.00-22.00 maksimalt må forekomme 4 transporter i timen.
- Transport samt tømning eller påfyldning af gyllevogn med traktordrevet pumpe må forekomme på hverdage fra kl. 07.00-22.00. Der må maksimalt forekomme 25 transporter pr. dag, hvoraf der i tidsrummet mellem kl. 18.00-22.00 maksimalt må forekomme 4 transporter i timen.
- Kørsel med dybstrøelse må forekomme på hverdage mellem kl. 07.00-18.00 og på lørdage mellem kl. 07.00-14.00 Der må maksimalt forekomme 40 transporter pr. dag.
- Udbringning af flydende husdyrgødning og levering af flydende husdyrgødning må ikke forekomme på samme dag.
- Udbringning af flydende husdyrgødning eller levering af flydende husdyrgødning må ikke forekomme samme dag, som der forekommer transporter med dybstrøelse.
- Returnekørsel for transporter for udbringning af husdyrgødning og levering af flydende husdyrgødning må ikke foregå ad den vej, der er anvendt som tilkørselsvej.

### **Øvrig kørsel**

- I tidsrummet 07.00-18.00 på hverdage må der maksimalt forekomme 3 transporter af følgende typer:
  - Levering af kalve/kvæg
  - Afhentning af kalve/kvæg
  - Afhentning af døde dyr
  - Levering af foder
  - Halmtransport
  - Diverse (renovation mv.)

### **Dyrehold**

- Foder må aflæsses på hverdage fra 07.00-18.00, og aflæsningen må vare 30 minutter.
- Dyreholdet må ikke give anledning til støjgener ved de omkringliggende boliger, som er væsentlige efter tilsynsmyndighedens vurdering. Hvis der efter

tilsynsmyndighedens vurdering opstår væsentlige støjgener fra dyreholdet, skal der foretages støjreducerende tiltag. Inden etablering skal tiltag accepteres af tilsynsmyndigheden.

#### **Øvrig drift**

- Ventilation af værksted må forekomme alle hverdage fra 07.00-18.00.
- Tankning ved teknikbygning (ved maskinhuset) må forekomme 3 gange i tidsrummet 07.00-18.00 på hverdage og 1 gang pr. time i tidsrummet fra kl. 18.00-22.00 alle dage. Hver tankning må have en varighed på 3 minutter.
- Der må vaskes maskiner på vaskepladsen i maksimalt 1 time dagligt i tidsrummet 07.00-18.00 på hverdage og 07.00-14.00 på lørdage.

#### **Journaler**

- Der skal føres journal for transporter, der dokumenterer, at udbringning af gylle (transport og påfyldning) ikke forekommer samme dag, som levering (transport og aftapning) af gylle. Der skal noteres dato og typen af kørsel (påfyldning/aftapning). Journalen skal kunne fremvises ved tilsyn og skal opbevares for de seneste 5 år.
- Der skal føres journal for transporter, der dokumenterer, at udbringning og levering af gylle (transport og påfyldning/aftapning) ikke forekommer samme dag som transport med dybstrøelse. Der skal noteres dato og typen af kørsel (gylle/dybstrøelse). Journalen skal kunne fremvises ved tilsyn og skal opbevares for de seneste 5 år.
- Der skal føres journal for, at transporter, der dokumenterer, at transport fra tørreri ikke foregår samme dag som transport af høstede afgrøder til korntørreri. Der skal noteres dato og typen af kørsel. Journalen skal kunne fremvises ved tilsyn, og skal opbevares for de seneste 5 år.
- Der skal føres journal for transporter med levering af kalve, afhentning af kalve, afhentning af døde dyr, levering af foder, transporter med halm eller diverse (renovation m.m.) til dokumentation for, at der maksimalt forekommer 3 kørsler af disse typer på samme dag. Der skal noteres dato og typen af kørsel. Journalen skal kunne fremvises ved tilsyn og skal opbevares for de seneste 5 år.

#### **Krav om støj-målinger/-beregninger**

- Der skal senest 6 måneder efter, at korntørringsanlægget er etableret, gennemføres en akkrediteret støjstøjmåling/beregning, der efterviser, at den maksimale samlede støjbelastning fra aktiviteterne ved Bjerrebyvej 121 kan overholde de fastsatte støjgrænser ved campingpladsen i dag- og aftenperioden og ved Bjerrebyvej 134 i aftenperioden. Dokumentationen skal sendes til Svendborg Kommunes accept.

Målingerne/beregningerne skal udføres af en person eller et firma, der er at finde på Miljøstyrelsens sidst reviderede liste over firmaer/personer, der er godkendte til at udføre Miljømåling – ekstern støj.

Målinger/beregninger skal udføres efter Miljøstyrelsens vejledninger om beregning og målinger af ekstern støj fra virksomheder (Vejledning nr. 5/1984 – Ekstern støj virksomheder, Vejledning nr. 6/1984 – Måling af ekstern støj fra virksomheder, Vejledning nr. 5/1993 – vejledning om beregning af ekstern støj fra virksomheder), og skal desuden være i overensstemmelse med

Miljøstyrelsens gældende bekendtgørelse om kvalitetskrav til miljømålinger udført af akkrediterede laboratorier, certificerede personer.

Hvis det kan konstateres, at de fastsatte støjgrænser ikke kan overholdes, skal der samtidig redegøres for, hvordan støjen kan reduceres, så de fastsatte støjgrænser kan overholdes.

Redegørelsen skal indeholde en tidsplan for gennemførelse af eventuelle støjdæmpende foranstaltninger, og et økonomisk overslag over de foreslåede ændringer.

- Hvis tilsynsmyndigheden anser det for nødvendigt, skal den ansvarlige for husdyrbruget dokumentere, at de fastsatte støjgrænser kan overholdes. Denne dokumentation kan dog kun kræves én gang årligt.

Dokumentationen skal foretages i form af målinger eller beregninger efter Miljøstyrelsens retningslinjer.

Målingerne/beregningerne skal udføres af en person eller et firma, der er at finde på Miljøstyrelsens sidst reviderede liste over firmaer/personer, der er godkendte til at udføre Miljømåling – ekstern støj.

Målinger/beregninger skal udføres efter Miljøstyrelsens vejledninger om beregning og målinger af ekstern støj fra virksomheder (Vejledning nr. 5/1984 – Ekstern støj virksomheder, Vejledning nr. 6/1984 – Måling af ekstern støj fra virksomheder, Vejledning nr. 5/1993 – vejledning om beregning af ekstern støj fra virksomheder), og skal desuden være i overensstemmelse med Miljøstyrelsens gældende bekendtgørelse om kvalitetskrav til miljømålinger udført af akkrediterede laboratorier, certificerede personer.

Hvis det kan konstateres, at de fastsatte støjgrænser ikke kan overholdes, skal der senest 2 mdr. efter, at resultatet foreligger, sendes en redegørelse for, hvordan støjen kan reduceres, så de fastsatte støjgrænser kan overholdes.

Redegørelsen skal indeholde en tidsplan for gennemførelse af eventuelle støjdæmpende foranstaltninger, og et økonomisk overslag over de foreslåede ændringer.

## Rystelser

Der er ingen maskintyper på ejendommen, der umiddelbart giver vibrationer. Der kunne potentielt være rystelser fra transportere på markveje, der vil kunne mærkes på en ejendom, hvis denne ligger tæt op ad markvejen. Der fører 2 markveje til ejendommen, men der ligger ingen huse langs markvejene eller ved indkørslerne til dem. Den nærmeste beboelse ligger cirka 70 m fra den sydlige udkørsel. Det er Svendborg Kommunes vurdering, at afstanden hertil er så stor, at der ikke vil være nogen væsentlig påvirkning.

Svendborg Kommune vurderer, at husdyrbruget ikke vil give anledning til væsentlige gener i form af rystelser.

## Transport

De miljømæssige gener forbundet med transport vil primært være støj, lugt og støv. Lugtgener vil oftest kun forekomme ved gyllekørsel. Støvgener vil oftest kun være et problem ved kørsel på grus- og markveje, og hvis naboerne ligger tæt ved kørselsvejen. Støjgener vil sandsynligvis opleves som værende mest generende i aften- og i de tidlige morgentimer.

Ansøger har beskrevet antallet og tidsrum af transporter til og fra ejendommen. Se tabel 4 i ansøgningsmaterialet. I figur 1 i ansøgningsmaterialet ses til- og frakørselsveje til ejendommen, som sker fra Bjerrebyvej og Lunkerisvej.

Herunder er angivet transporter i tilknytning til husdyrbruget. Efter reglerne på husdyrbrugområdet og klagenævnets praksis, omfatter tilladelser på husdyrbrug ikke kørsler i forbindelse med markdrift, og disse transporter er derfor udeladt af den efterfølgende tabel.

Antallet af transporter er uændrede i forhold til miljøtilladelsen af 30. september 2020, og der vil i gennemsnit forekomme 2,3 transporter om dagen.

Kørsel på offentlige veje er reguleret i anden lovgivning, som håndhæves af anden myndighed. Det fremgår bl.a. af Miljø- og Fødevareklagenævnets afgørelse nr. 20/13436 af 4. april 2023:

*”Miljø- og Fødevareklagenævnet bemærker i den forbindelse, at en miljøgodkendelse efter husdyrbrugloven primært kan regulere hvilke af ejendommens adgangsveje, som skal anvendes ved transport til og fra ejendommen, samt at til- eller frakørsel skal ske på bestemte tidspunkter. Spørgsmål om f.eks. belastning af det lokale vejnet reguleres ikke af husdyrbrugloven, men af den relevante vejlovgivning og afgøres af de relevante vejmyndigheder. Færdsel på offentlig vej reguleres i øvrigt af færdselsloven og håndhæves af politiet.”*

Kommunen er dog ansvarlig for trafiksikkerhed og vedligehold af vejnettet, og disse forhold reguleres under vejloven.

Art	Ansøgt		
	Antal transporter pr. år	Periode på år	Tidspunkt pr. døgn, kl.:
Levering af kalve	26	Hver 14. dag, hverdag Evt. lørdag	7-18 7-14
Afhentning af kalve	52	Hver uge, hverdag Evt. lørdag	7-18 7-14
Afhentning af døde dyr	52	Hver uge, kun hverdag	7-18
Levering af foder	52	Hver uge, hverdag Evt. lørdag	7-18 7-14
Kørsel med dybstrøelse til biogasanlæg eller udbringning	150	Fordeles over 4-6 perioder, hverdage Evt. lørdag	7-18 7-14
Transport med rågylle til gyllebeholderne	300	Hverdage fordelt over hele året Lørdage	7-18 7-14
Udbringning af husdyrgødning (traktor)	25*	Forår/efterår (af 7-12 dages varighed), hverdage	6-23

Udbringning af husdyrgødning (lastbil – buffertank)	140	Forår/efterår (af 7-12 dages varighed), hverdage	6-23
Halmtransporter	26	Hver 14. dag, hverdage Evt. Lørdag	7-18 7-14
Diverse (renovation m.m.)	26	Hverdage	7-18
<b>Total</b>	<b>849</b>		

\*Antallet af transporter med udbringning af husdyrgødning fra gyllebeholderne er relativt lavt, da det forventes at langt hovedparten af den afgassedede biomasse udbringes med selvkørende udlægger på ansøgers marker.

### Samlede transporter

Det fremgår af ansøgningsmaterialet, at der årligt forekommer i alt 3.469 årlige transporter til Bjerrebyvej 121. Der er dermed ud over husdyrbrugets transporter tale om yderligere 2.621 transporter, som vedrører transport fra markdriften til og fra henholdsvis maskinhus og korn tørringsanlæg.

Art	Ansøgt		
	Antal transporter pr. år	Periode på år	Tidspunkt pr. døgn, kl.:
Transporter af maskiner til og fra maskinhus	2.400	Hverdage Lørdage	7-18 7-14
Transporter med høstede afgrøder	100	Sæsonbestemt. Hele året, alle dage.	7-22
Transporter fra tørreri	100	Hverdage Evt. lørdag	7-18 7-14
Privatbiler	20	Hverdage Lørdag	7-18 7-14
Privatbil	1	Hverdage	7-22
<b>Total</b>	<b>2.621</b>		

Disse transporter forekommer også i den nuværende drift, men som udgangspunkt ikke på vejnettet omkring Bjerrebyvej 121. Transporterne kører i stedet mellem marker og andre lokaliteter. Der vil dermed være tale om, at de nærmeste omkringliggende boliger på Bjerrebyvej 121 kan opleve en årlig stigning i antallet af transporter i forbindelse med, at der etableres et korn tørreri og maskinhus.

Med det ansøgte antal transporter fra både husdyrdrift og markdrift, bliver der i gennemsnit 9,5 stk. transporter pr. dag. Der vil dog være store variationer i det daglige antal transporter, idet en stor del af transporterne er sæsonbetinget. Der kan i spidsbelastningsperioder som f.eks. transport af korn ved høst, og daglige transporter til maskinhus samlet forekomme op til 42 transporter pr. dag.

## **Svendborg Kommunes vurdering**

Svendborg Kommune vurderer, at der i det ansøgte projekt er tale om landbrugsrelaterede transporter, som er naturligt hjemmehørende aktiviteter i landzonen.

I gennemsnit vil driften fra selve husdyrbruget medføre ca. 2,3 transport pr. dag, men reelt færre det meste af året, da gyllekørsel er koncentreret i perioder i forår/efterår. En stor del af gyllen udbringes med gylleudlægger, hvilket reducerer antallet af transporter. Miljø- og Fødevareklagenævnet har i to sager<sup>16</sup> vurderet at et antal transporter på ca. 2-3 transporter pr. dag, ikke ligger ud over, hvad beboere i landzonen må forvente fra husdyrbrug.

Transporterne i forbindelse med markdriften vil medføre ca. 7,2 transporter pr. dag, men reelt færre det meste af året, da en stor del af transporterne er sæsonbetinget. De boliger, der vil opleve en merpåvirkning, som følge af markdriften vurderes at være de nærmeste 3 boliger/områder øst for Bjerrebyvej 121 (Bjerrebyvej 123, Bjerrebyvej 127 og campingpladsen) samt Bjerrebyvej 130 og 134 beliggende vest for Bjerrebyvej 121. Det antages, at transporterne fordeler sig til de forskellige markarealer øst/vest for Bjerrebyvej 121, og deraf vil de pågældende boliger ikke blive påvirket af det fulde antal transporter.

Der er ingen af boligerne, der er placeret lige ved ind/udkørsel til Bjerrebyvej 121 og hovedparten af transporterne vil forekomme i dagtimerne. I vurderingen af støj fra Bjerrebyvej 121, er der fastsat vilkår, der fastlåser tidspunkterne for, hvornår de konkrete transporter må forekomme.

Nærmeste nabo er beliggende ca. 70 meter fra indkørslen til og fra husdyrbruget og ikke i den mest optrædende vindretning. Naboer i den mest fremtrædende vindretning er beliggende mere end 100 m væk. Det vurderes derfor, at eventuelle støvgener vil være minimale.

Svendborg Kommune vurderer, at et samlet gennemsnitligt antal transporter på 9,5 stk. pr. dag når markdriften inddrages, er forventeligt i forhold til tilsvarende planteavlbrug med tilsvarende driftsaktiviteter.

Svendborg Kommune vurderer på baggrund af beliggenheden af husdyrbruget i forhold til omboende, tidspunkterne for transporterne, samt antallet og karakteren af transporter, at transport til og fra husdyrbruget ikke vil give anledning til væsentlige gener for omboende og at der er truffet de nødvendige forholdsregler i forhold til at begrænse gener herfra. Der er i afsnittet om støj fastsat de nødvendige vilkår, der fastlægger de konkrete begrænsninger.

## **Støv**

Der vil kunne forekomme støvgener i forbindelse med intern/ekstern transport samt håndtering af foder, halm og afgrøder til/fra korntørringsladen. Ansøger har beskrevet forholdene. Se ansøgningens afsnit 2.7.5.

## **Svendborg Kommunes vurdering**

De to ansøgte bygninger har portene vendt mod hinanden, hvilket begrænser de eventuelle støvmængder, der vil være. Samtidig er nærmeste nabo placeret i god afstand til de ansøgte bygninger.

Svendborg Kommune vurderer på baggrund af ansøgers oplysninger, at husdyrbruget og driften omkring de to ansøgte bygninger, ikke vil give anledning til væsentlige støvgener.

Svendborg Kommune stiller følgende vilkår med henblik på håndtering af eventuelle støvgener.

---

<sup>16</sup> Miljø- og Fødevareklagenævnets sag nr. 22/12047 og 22/12086 af 24. oktober 2025 og 20/13436 af 4. april 2023

#### *Fastsættelse af vilkår:*

- Driften må ikke give anledning til støvgener uden for ejendommens areal, som er væsentlige efter tilsynsmyndighedens vurdering.
- Hvis der efter tilsynsmyndighedens vurdering opstår væsentlige støvgener, skal der foretages støvreducerende tiltag. Inden etablering skal tiltag accepteres af tilsynsmyndigheden.

## **Lys**

Ansøger har beskrevet anvendelse af lys i ansøgningsmaterialets afsnit 2.7.3. Der vil blive anvendt vågelys om natten i staldbygningen og der er ingen kraftige udendørs lyskilder.

### **Svendborg Kommunes vurdering**

Svendborg Kommune kan ikke regulere lysgener fra kørsel på offentlige veje, men skal alene vurdere, om anvendt lys på Bjerrebyvej 121, kan give anledning til gener. Kraftige lyskilder kan give anledning til gener når der er mørkt udenfor, og lyskilderne "rammer" omkringboende. Det er beskrevet, at der anvendes vågelys i stalden. Vågelys er ikke kraftigt lys, men lige lys nok til, at dyrene kan orientere sig om natten. Anvendelse af vågelys i staldanlægget vurderes ikke at give anledning til gener, idet der kun er få omkringboende og disse er beliggende i god afstand til staldbygningen.

Der kan også opstå lysgener fra anvendelsen af udendørsbelysning. De nærmeste omkringboende er beliggende syd for ejendommen. Udendørsbelysning ved staldanlægget, placeret ved porten ind til stalden, vil være afskærmet af de to gyllebeholdere.

Udendørsbelysning ved de to nye bygninger, vil være placeret mellem bygningerne og har således ingen fjernvirkning på omkringboende mod syd, da bygningerne er beliggende med gavlene øst/vest og den sydlige bygning vil således skærme for lyset mod de sydlige naboer og den nordlige bygning vil skærme for lys til de nordøstlige naboer.

Svendborg Kommune vurderer at der ikke vil opstå lysgener fra anvendelsen af udendørsbelysning på ejendommen.

Af- og pålæsning af flydende husdyrgødning sker ved de to eksisterende gyllebeholdere. Af- og pålæsning sker på vestsiden af gyllebeholderne. Lastbiler/traktorer, der holder her i tomgang og med lys tændt, vurderes ikke at give anledning til væsentlige lysgener, idet, der ikke er boliger tæt på eller i lige retning herfra, i forhold til hvor lastbilerne/traktorerne holder.

Svendborg Kommune vurderer, at aktiviteter ved gyllebeholderne ikke vil give anledning til gener, men fastsætter følgende vilkår med henblik på håndtering af eventuelle lysgener:

#### *Fastsættelse af vilkår:*

- Udenfor ejendommens areal må der ikke være lysgener, der er væsentlige efter tilsynsmyndighedens vurdering.
- Hvis der opstår væsentlige lysgener, skal der foretages lysregulerende tiltag. Inden etablering skal tiltag accepteres af tilsynsmyndigheden.

## Skadedyr

Ansøger har beskrevet forebyggelse og håndtering af skadedyr i ansøgningsmaterialets afsnit 2.7.4.

Skadedyr, der kan forekomme i tilknytning til husdyrbrug, vil oftest være flue, rotter og mus.

Ansøger har beskrevet, at skadedyr forebygges og bekæmpes på følgende måde:

- Hurtig og effektiv bekæmpelse.
- Daglig oprydning og fjernelse af gødning, halm og foderrester.
- Der vil blive foretaget bekæmpelse af både fluer og mus/rotter efter retningslinjerne fra Skadedyrlaboratoriet, Århus Universitet, hvis der opstår problemer.

## Svendborg Kommunes vurdering

Forebyggelse af fluegener kræver først og fremmest en effektiv forebyggende indsats, en god gødningshåndtering samt en generel god staldhygiejne med fjernelse af gødnings- og foderrester. Der er tidligere fastsat vilkår om rengøring, der skal sikre, at der opretholdes en god staldhygiejne.

Forebyggelse af rotter og mus sker bl.a. ved at sikre, at der hvor foder håndteres og opbevares skal der renholdes og vedligeholdes, og der stilles vilkår herom. Bekæmpelse af rotter skal ske i henhold til aftale med autoriseret rottebekæmper, f.eks. via den kommunale ordning.

Det er Svendborg Kommunes vurdering, at forebyggelse og bekæmpelse af skadedyr skal tage udgangspunkt i de nyeste retningslinjer fra Agroøkologi, Aarhus Universitet, tidligere Statens Skadedyrlaboratorium, og der stilles vilkår herom.

Svendborg Kommune vurderer, at ansøgers tiltag til forebyggelse og bekæmpelse er i overensstemmelse med retningslinjerne og de tidligere fastsatte vilkår om bekæmpelse af skadedyr fortsætter uændret.

### Eksisterende vilkår:

- Der skal foretages en effektiv forebyggelse og bekæmpelse af skadedyr (fluer, rotter mv.) på ejendommen. Bekæmpelsen skal være i overensstemmelse med de nyeste retningslinjer fra Agro, Institut for Agroøkologi, Aarhus Universitet, tidligere Statens Skadedyrlaboratorium.
- Hvor foder opbevares og håndteres, skal der renholdes og vedligeholdes, så der ikke opstår risiko for tilhold af skadedyr (rotter m.v.).

## Affald

Husdyrproduktionen er omfattet af Affaldsbekendtgørelsen<sup>17</sup>, og af Svendborg Kommunes gældende *Regulativ for erhvervsaffald* (<https://www.svendborg.dk/erhverv/miljoe-landbrug-og-vand/affald>). Erhvervsaffald skal håndteres i overensstemmelse med Svendborg Kommunes erhvervsaffaldsregulativ. Erhvervsaffaldsregulativet fastsætter regler for sortering og

---

<sup>17</sup> Bekendtgørelse om affald. BEK nr. 1749 af 30. december 2024 (Affaldsbekendtgørelsen).

genanvendelse af affald med henblik på at sikre en miljømæssigt forsvarlig bortskaffelse med størst mulig ressourceudnyttelse.

Håndtering af døde dyr på ejendommen er omfattet af reglerne i bekendtgørelse om opbevaring m.m. af døde produktionsdyr<sup>18</sup>, og det forudsættes, at disse regler bliver fulgt. Reglerne sigter primært mod at undgå smitterisiko fra døde dyr gennem krav vedr. placering og indretning af afhentningspladser.

Husdyrbruget skal til hver en tid efterleve gældende affaldsregulativ og lovgivning.

I forhold til opbevaring af affaldsfraktioner på husdyrbruget er det oplyst, at alt affald håndteres forsvarligt og at bortskaffelse sker efter Svendborg Kommunes affaldsregulativ.

Svendborg Kommune vurderer, at opbevaringen af affald skal ske på en sådan måde, at der ikke er risiko for spredning af affaldsfraktionerne, og der stilles vilkår om det. Der stilles ligeledes vilkår om, at der kan fremvises dokumentation for bortskaffelse af farligt affald (olie, spildolie, veterinært affald og lignende mv.).

### **Medicin**

Ansøger har oplyst, at eventuelle medicinrester opbevares utilgængeligt i lukkede beholdere og bortskaffes via indsamlingsordning.

Medicinrester, medicinflasker, kanyler med videre skal håndteres som farligt affald. Svendborg Kommune vurderer, at der ikke er behov for at stille vilkår vedr. opbevaring og håndtering af medicin ud over nedenstående, der ligeledes gælder for øvrige farlige stoffer.

#### *Fastsættelse af vilkår:*

- Både ikke farligt og farligt affald skal opbevares sådan, der ikke er risiko for spredning af affaldsfraktionerne på ejendommen og sådan, at der ikke kan ske forurening af jord, grundvand eller overfladevand.
- Der skal kunne fremvises dokumentation for at farligt affald, herunder veterinært affald bortskaffes til godkendt modtager. Dokumentationen skal gemmes i 5 år og kunne fremvises på tilsynsmyndighedens forlangende.

### **Påvirkning af jord, grundvand og overfladevand**

Ved godkendelse af en husdyrproduktion, skal det sikres, at produktionen ikke vil give anledning til en væsentlig påvirkning af bl.a. jord, grundvand og overfladevand.

I den sammenhæng er det Svendborg Kommunes vurdering, at særligt opbevaring og håndtering af husdyrgødning, olieholdige produkter, kemikalier samt håndtering af spildevand er miljøparametre, der kan have betydning for påvirkningen af jord, grundvand og overfladevand. I det efterfølgende vurderes disse parametre i forhold til mulig påvirkning, og om der skal fastsættes vilkår til driften.

### **Gødningsproduktion, opbevaring og håndtering**

Der er i husdyrgødningsbekendtgørelsen og gødningsanvendelsesbekendtgørelsen fastsat en række krav til opbevaring, håndtering og anvendelse af husdyrgødning.

---

<sup>18</sup> Bekendtgørelse om opbevaring m.m. af døde produktionsdyr, BEK nr. 558 af 1. juni 2011.

I forbindelse med denne godkendelse gennemføres der en vurdering af, om gældende regler kan overholdes for så vidt angår opbevaringskapacitet i gyllebeholdere, idet manglende opbevaringskapacitet kan medføre risiko for uheld og dermed forurening af jord, grundvand mv.

Desuden foretages der en vurdering af risikoen for forurening af jord og grundvand ved håndtering af gylle og dybstrøelse.

### *Gødningsproduktion og opbevaringskapacitet*

Ansøger har beskrevet at der alene produceres dybstrøelse fra staldanlægget, og at dette enten leveres direkte til biogasanlæg eller lægges i markstak.

Der er to gyllebeholdere på ejendommen med en samlet opbevaringskapacitet på 12.000 m<sup>3</sup>. Ved levering af dybstrøelse til biogasanlæg, returneres mængden i form af afgasset biomasse. Denne mængde, er i tidligere afgørelse beregnet til, at der returneres 2.500 m<sup>3</sup> flydende husdyrgødning pr. år.

Husdyrgødningsbekendtgørelsens krav til opbevaringskapacitet for gylle svarer til 6 måneder – tilstrækkelig opbevaringskapacitet vil dog svare til 9 måneder. Det er Svendborg Kommunes vurdering, at der er tilstrækkelig opbevaringskapacitet til rådighed for husdyrproduktionens produktion af afgasset gylle. Opbevaringskapacitet af dybstrøelse, der lægges i markstak, er i princippet ubegrænset. Det vurderes derfor, at ejendommen har tilstrækkelig opbevaringskapacitet.

### *Håndtering af gylle og dybstrøelse*

Gylle håndteres i forbindelse med aflevering af afgasset biomasse til ejendommens to gyllebeholdere og tømning af gyllebeholderne i forbindelse med udbringning.

Det skal sikres at der ikke sker spild i forbindelse med af- og pålæsning af gylle. Hvis der anvendes faste pumper, skal der etableres en tankplads. Tankpladsen skal være så stor at af- og pålæsning af gylle kan foretages på pladsen. Pladsen skal have fast bund og fald til afløb og afløbet skal ledes til gyllebeholderen. Hvis der ikke etableres faste pumper på gyllebeholderne, kan der, som alternativ til fast plads, anvendes teknikker, der sikrer mod spild.

### *Fastsættelse af vilkår*

- Påfyldning af gylle skal ske således, at der ikke kan ske spild uden for gyllebeholderen.

### **Anvendelse af farlige stoffer**

Opbevaring og håndtering af olie, olieholdige produkter samt kemikalier kan udgøre en risiko for forurening af jord, grundvand mv.

Ansøger har oplyst at der bliver opsat en dieseltank, og at spildolie og motorolie opbevares i egnede beholdere. Det er beskrevet at der etableres fast støbt underlag under dieseltanken. Der opbevares ikke pesticider eller kemikalier på ejendommen.

Det vurderes i det efterfølgende, om der skal fastsættes vilkår til opbevaring og håndtering af olieholdige produkter.

## Olie og olieholdige produkter

Ansøger har redegjort for, at der etableres en dieseltank på 5.999 liter. Tanken placeres i det ansøgte maskinhus på fast bund.

Svendborg Kommune har vedtaget retningslinjer for, hvordan olietanke og tankpladser skal indrettes – se vedlagte bilag 2. Formålet med retningslinjerne er at beskytte jord og grundvand mod forurening med olie. Det fremgår af retningslinjerne, at disse gælder ved nyetablering og udskiftning af tanke og tankpladser. Det er Svendborg Kommunes vurdering, at ved etablering af tank, skal tankpladsen indrettes i overensstemmelse med de retningslinjer, der er gældende på tidspunktet for etableringen. Der stilles vilkår herom.

Opbevaring af spildolie og andre olieholdige produkter, skal foregå på en måde, så forurening af jord og grundvand undgås. Derfor stilles der vilkår om, at opbevaring af spildolie og andre olieholdige produkter skal ske i kar/beholdere, der kan rumme indholdet af den største beholder. Hvis rummet er indrettet med opkanter eller lignende, som forhindrer, at et eventuelt oliespild forurener jord eller grundvand – kan dette erstatte opbevaringen i en ekstra beholder. Der, hvor spildolie og andre olieholdige produkter opbevares og håndteres, skal der være overdækket, og belægningen skal være vanskelig gennemtrængelig for olie og uden afløb. Endelig skal der forefindes opsugningsmateriale, og et eventuelt spild skal straks opsamles og bortskaffes som farligt affald.

### Fastsættelse af vilkår

- Indretning af tanke og tankplads skal følge Svendborg Kommunes "Retningslinjer for indretning af tankpladser – Diesel- og benzintanke, hvor der ikke foregår salg" jf. bilag 2.
- Ved ændringer af tanke og tankpladser skal Svendborg Kommunes retningslinjer for indretning af tanke og tankpladser, der er gældende på ændringstidspunktet, følges.
- Opbevaring og håndtering af beholdere, der indeholder spildolie og andre olieholdige produkter skal:
  - opbevares i et kar/beholder, der som minimum kan rumme indholdet af den største beholder eller tilsvarende indretning.
  - være overdækket
  - placeres på belægning, der er tæt overfor olieholdige produkter og uden afløb.
- Der hvor spildolie og andre olieholdige produkter opbevares og håndteres skal der forefindes opsugningsmateriale – og et eventuelt spild skal straks opsamles, og bortskaffes som farligt affald sammen med opsugningsmaterialet.

### Spildevand

Ansøger har beskrevet at tagvand fra eksisterende stald ledes til dræn, mens overfladevand fra den ansøgte plads vil blive opsamlet og ledt til gyllebeholder. Den kørefaste plads vil have et areal på ca. 3.000 m<sup>2</sup>. Med en nedbørsmængde på ca. 800 mm årligt vil der blive afledt ca. 2.500 m<sup>3</sup> vand/år. Der er i alt 12.000 m<sup>3</sup> opbevaringskapacitet i gyllebeholderne. Der tilledes ikke gylle fra stalden, så det vurderes, at der er tilstrækkelig opbevaringskapacitet til afledning af regnvand. Det er beskrevet, at håndtering af tagvand fra de to ansøgte bygninger vil blive

afklaret endeligt i forbindelse med byggeansøgningen. Det forventes at der etableres et forsinkelsesbassin eller at der ledes til markdræn. Uanset den valgte løsning, skal der søges om det. Der er minimale mængder af vand fra vask af stald. Eventuelt vaskevand, vil blive opsamlet i dybstrøelsesmåtten.

Der er søgt om at etablere en vaskeplads til vask af maskiner. Hvis pladsen anvendes til vask og påfyldning af marksprøjte, skal pladsen indrettes efter gældende regler (Vaskepladsbekendtgørelsen). Hvis der ikke vaskes eller fyldes marksprøjter, skal pladsen leve op til kravene om tæt fast underlag med fald til afløb og afløb skal ske til tæt beholder.

Der er søgt om at indrette kontorer i den ene ende af maskinhuset. Det vurderes derfor at være nødvendigt, at der også håndteres spildevand fra mandskabsfaciliteter. Der skal ligeledes søges om tilladelse til dette, enten i form af en tilladelse til etablering af septiktank eller lignende, eller til tilladning til offentlig spildevandsledning. Tilladelser til afledning af regnvand og spildevand er reguleret i anden lovgivning og Svendborg Kommune har vurderet at der ikke skal stilles vilkår herom, da der ikke vurderes at være skærpede forhold for det ansøgte projekt.

Det er Svendborg Kommunes vurdering, at de generelle regler er tilstrækkelige i forhold til at sikre, at jord, grundvand og overfladevand ikke påvirkes væsentligt for så vidt angår disse typer af spildevand. Der stilles dog vilkår om, at dette ansøges tillige med byggeansøgningen.

*Fastsættelse af vilkår:*

- Overfladevand fra befæstede arealer skal ledes til gyllebeholderne.
- Al vask af maskiner, redskaber mv. skal foregå på en plads med et for spildevandet vanskeligt gennemtrængeligt underlag, og med afledning af spildevandet til en tæt opsamlingsbeholder.

## Forebyggelse og begrænsning ved uheld

Ansøger har i ansøgningsmaterialets afsnit 2.9 beskrevet håndtering af eventuelle miljøuheld.

Svendborg Kommune vurderer, at husdyrbrugets placering og drift i forhold til risikoen for uheld, er relativ lav. Når gældende regler på området følges, og med de beskrevne procedurer for håndtering af eventuelle driftsuheld, vurderer Svendborg Kommune ikke, at der er anledning til at stille yderligere vilkår.

## Egenkontrol

Ansøger har redegjort for egenkontrol i den miljøtekniske redegørelse/ansøgningsmaterialet. Svendborg kommune vurderer, at det er beskrevet fyldestgørende. I denne godkendelse, er der stillet vilkår, der er omfattet af krav om egenkontrol. Egenkontrolvilkårene er fastsat under de relevante afsnit, og omfatter blandt andet:

- Der skal gennemføres støjmålinger/beregninger, der dokumenterer, at kildestyrken på korntørreanlægget ikke er større end forudsat i beregningen, samt målinger/beregninger, der dokumenterer, at den samlede maksimale støjbelastning kan overholde de fastsatte støjgrænser.
- Der skal føres journal for transporter med gylle, dybstrøelse, materiale til og fra tørreri samt øvrige daglige transporter. Dokumentationen skal blandt andet kunne redegøre for, at der er flere typer af transporter, der ikke må foregå samme dag, samt

begrænsninger på antallet af transportere. Der skal noteres dato og typen af transportere. Journalen skal kunne fremvises ved tilsyn og skal opbevares for de seneste 5 år.

- Der skal kunne fremvises dokumentation for, at farligt affald, herunder veterinært affald, bortskaffes til godkendt modtager. Dokumentationen skal gemmes i 5 år og kunne fremvises på tilsynsmyndighedens forlangende.

## Offentlig høring

Svendborg Kommune vurderer, at ansøgningen efter husdyrbruglovens § 16 b om tilladelse af husdyrproduktionen og etablering af to ny bygninger til korntørring og maskinhus på Bjerrebyvej 121, 5700 Svendborg ikke medfører en væsentlig virkning på miljøet, og ansøgningen er derfor ikke omfattet af husdyrbruglovens regler om udvidet offentlighed, men skal køres efter den almindelige høringsprocedure (husdyrbruglovens § 56).

Der er derfor gennemført en høring af ejere og lejere af boliger, der ligger indenfor 280 m fra husdyranlægget samt ejere af tilstødende matrikler.

Høringen er gennemført i perioden fra 21. maj 2026 til 5. juni 2026. Der er indkommet et høringssvar. Svendborg Kommunes behandling af høringssvarene fremgår af bilag 3.

Et udkast til afgørelse har været forelagt ansøger og dennes konsulent i perioden fra 8. maj 2026 – 18. maj 2026. Partsbemærkningerne har ligeledes være i høring fra 11. juni 2026 – 19. juni 2026. Der er ikke indkommet bemærkninger i denne forbindelse.

Høringssvarene har ikke givet anledning til ændring af Svendborg Kommunes samlede vurdering af, at godkendelse af husdyrbruget ikke vil medføre en væsentlig virkning på miljøet.

## Konklusion

Idet de lovpligtige afstandskrav og beskyttelsesniveauer er overholdt, vurderer Svendborg Kommune, at husdyrbruget og de ansøgte bygninger kan godkendes.

Dyreholdet og de to gyllebeholdere, samt de to ansøgte bygninger vil ikke medføre en væsentlig genepåvirkning af landskabelige værdier, natur med dens bestande af vilde planter og dyr og deres levesteder, herunder områder, der er beskyttet mod tilstandsændringer eller fredet, udpeget som internationalt naturbeskyttelsesområde eller udpeget som særlig sårbart over for næringsstofpåvirkning, jord, grundvand og overfladevand, og lugt-, støj-, rystelses-, støv-, flue-, transport- og lysgener, uhygiejniske forhold, affaldsproduktion m.v.

Ansøger har redegjort for at der anvendes bedst tilgængelig teknik (BAT) med udgangspunkt i management og staldindretning samt opbevaring, behandling og udbringning af husdyrgødning. På den baggrund konkluderer kommunen, at der anvendes BAT til at forebygge og begrænse eventuel miljøpåvirkning.

Samlet set vurderer Svendborg kommune, at det miljøgodkendte husdyrbrug ikke vil medføre en væsentlig påvirkning af det omkringliggende miljø.

## Bilag 1. Oversigtskort

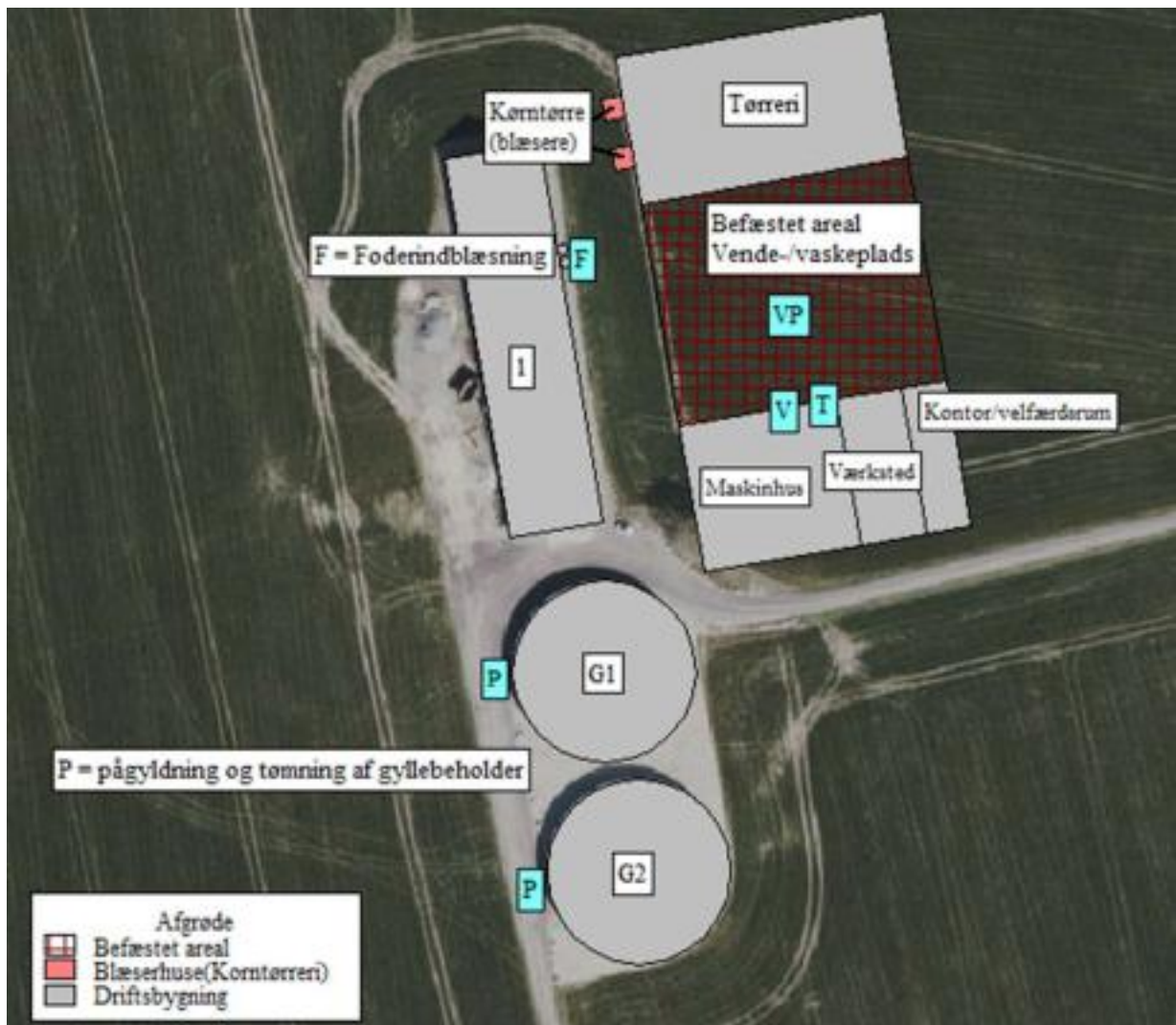

1 – stald

G1 og G2 – gyllebeholdere

F – Fodersiloer

P – Påfyldning til/fra gyllebeholdere

V – Ventilation

T – Tankning

Oversigtskort med beplantning:

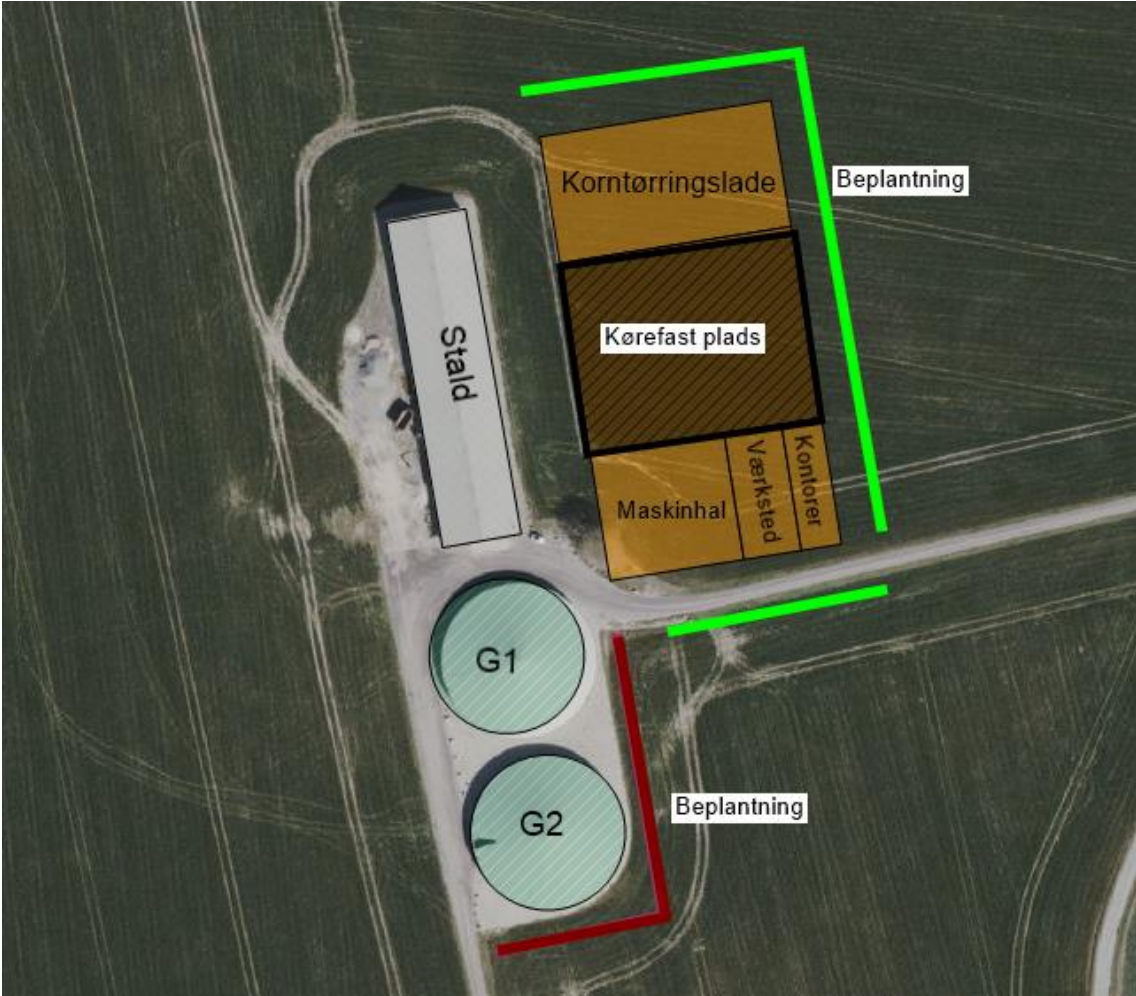

**Erhverv, Bolig og Natur**

**3. udgave**

**Februar 2017**



**Svendborg**  
Kommune

## **Retningslinier for indretning af tankpladser**

**Diesel- og benzintanke, hvor der ikke foregår salg.**



### Hvorfor retningslinjer?

- Formålet med retningslinjerne er, at beskytte jord og grundvand mod forurening af olieprodukter.
- Retningslinjerne gælder for nyetablering af tankpladser, samt ved udskiftning af tanke på tankpladser.

### Indretning af diesel- og benzintanke

- Tanke skal placeres på en plan og tæt belægning, der er uigennemtrængelig for olieholdigt materiale.
- Tanke skal være overdækket og placeres i et kar eller lignende, der som minimum kan rumme hele tankens volumen.
- Overdækning og placering i kar eller lignende kan undlades, hvis der fra opsamlingskarret/tankpladsen er etableret afløb til offentligt spildevandssystem inkl. sandfang og olieudskiller med tilstrækkelig kapacitet til at kunne håndtere hele tankens volumen.
- Tanke skal være sikret mod påkørsel f.eks. ved pullert/bøjler.
- Der skal være påmonteret en brudventil (breakaway valve) mellem tank og slange. Denne anordning sikrer, at slangen knækker ved kraftige ryk, og at tanken dermed ikke vælter. Samtidig lukker ventilen straks for udpumpning af diesel.
- Brudventil kan undlades ved tanke med håndpumpe og tanke, hvor tankpistolen ikke kan fastlåses.
- Udluftningsrør og påfyldningsstuds skal placeres indenfor opsamlingskarret.
- Hvis påfyldningsslangen kan nå udenfor tankpladsens belægning, skal der anvendes spildbakke ved påfyldningen.

### **Indretning af tankpladsen**

- En tankplads skal være indrettet med tæt belægning, der er uigennemtrængelig for olieholdigt materiale. En sten- eller flisebelægning er *ikke* at betragte som en tæt belægning.
- Tankpladsen skal være dimensioneret til tung trafik.
- Tankpladser skal være indrettet med fald mod afløb alternativt skal der anvendes spildbakke ved tankning.
- Ved tankpladsen skal der findes opsugningsmateriale i form af kattegrus eller lignende, og et spild skal straks opsamles, og bortskaffes som farligt affald.
- For udendørs tankpladser gælder, at der ikke må kunne løbe vand til pladsen fra tage, eller fra det omkringliggende terræn.

### **Indretning af afløb**

- Afløb fra tankpladsen skal via sandfang og olieudskiller ledes til spildevandssystemet. Alternativt kan afløbet ledes direkte til anden beholder f.eks. gyllebeholder.
- Sandfang og olieudskiller skal dimensioneres i forhold til tankpladsens samlede areal og tankens volumen.

**Vær opmærksom på at:**

- Tankanlæg er omfattet af reglerne i Miljøministeriets Bekendtgørelse om indretning, etablering og drift af olietanke, rørsystemer og pipelines (olietanksbekendtgørelsen).
- Afløb og udskilleranlæg skal indrettes efter gældende norm for afløbsinstallationer og rørcenteranvisning fra Teknologisk Institut.
- Olieudskiller og sandfang skal være tilmeldt den kommunale tømningsordning og udledning af spildevand kræver spildevandstilladelse fra Svendborg Kommune.
- Ved etablering af tanke, skal det sikres, at gældende afstandskrav til f.eks. brønde og vandindvindinger kan overholdes, spørg Svendborg Kommune.
- Bestemmelser i Bekendtgørelse om miljøregulering af visse aktiviteter, og Olie-tankbekendtgørelsen, kan stille skærpede krav til etableringen, for at sikre jord og grundvand mod spild.
- Brandmyndigheden skal godkende indendørs tankanlæg over 6.000 liter.
- Opstilling af benzintanke skal som regel altid godkendes af brandmyndighederne, spørg Svendborg Kommune.
- Tanke skal altid anmeldes til Svendborg Kommune – læs mere på kommunens hjemmeside [www.svendborg.dk](http://www.svendborg.dk)

### Bilag 3.            Behandling af hørings svar

Parten har stillet spørgsmål om husdyrbrugloven i forhold til tilladelsen til dyrehold og ansøgning om byggetilladelse, samt spørgsmål til trafik og vedligeholdelse af veje.

1. I hvilket tidsramme skal der opholde sig dyr på ejendommen for at man kan søge byggetilladelse under dyreloven?
2. Der søges om maskinhal og mandskabs møderum og kontor. Derved møder flere personer ind på matriklen hver morgen. Det betyder at Lunkerisvej bliver en mere trafikeret vej og dermed slidt. Hvem skal sørge vejvedligeholdelse?

1

Bjerrebyvej 121 har en eksisterende miljøtilladelse, som er afgjort i Klagenævnet den 10. august 2022. Der er 6 års ibrugtagningsret på denne tilladelse, som regnes fra Klagenævnets afgørelsesdato. Det vil sige, at tilladelsen gælder til 10. august 2028.

Selvom denne tilladelse ikke er taget i brug, vurderer Svendborg Kommune, at ejendommen fortsat skal regnes for et husdyrbrug. Det vurderer Svendborg Kommune, at ejendommen vil være indtil miljøtilladelsen, til at etablere et dyrehold, bortfalder. Herefter vil der være tale om en planteavlsejendom, såfremt der er et jordtillæggende til ejendommen.

Opsætning af to nye haller, henhører under husdyrbrugloven, idet det vurderes, at der er tale om et husdyrbrug og aktiviteterne i hallerne er landbrugsmæssige. Ansøgningen er derfor behandlet efter reglerne i husdyrbrugloven (§16b). Ansøgning om byggetilladelse har principielt ikke noget med miljøtilladelsen efter § 16b at gøre, og byggeansøgninger skal søges særskilt senere.

Husdyrbrugloven siger, at hvis husdyrbruget ikke har udnyttet det, der er søgt om, inden 6 år efter at tilladelsen er meddelt, bortfalder tilladelsen for den del, der ikke er udnyttet . I denne sag vil det betyde, at hvis dyreholdet ikke etableres inden 10. august 2028, vil retten til at indsætte dyr i stalden bortfalde. Det samme gælder, hvis de to ansøgte haller ikke opføres inden 6 år efter, at tillægget til miljøtilladelsen er godkendt.

2

Trafik i forbindelse med husdyrbrug er oftest sæsonbestemt og koncentreret i efteråret omkring høst og udbringning af husdyrgødning, og omkring forårsarbejdet i marken.

Der er søgt om mandskabsfaciliteter, og der vil derfor være transport til og fra for medarbejdere. Persontransport indregnes normalt ikke i miljøtilladelser til husdyrbrug, da transporter i personbiler ikke indgår i miljøvurderingen. I denne miljøtilladelse har Svendborg Kommune valgt at indregne dem, i forhold til støjpåvirkningen.

De tunge transporter, der sker fra husdyrbrug og i forbindelse med pasning af markarealer, slider på vejene og vejenes rabatter. Det er Kommunens ansvar at sørge for vedligeholdelse af offentlige veje.